wroclaw.pl

Nie, komarom!

We Wrocławiu monitorowanych jest 150 punktów, w których mogą zalęgnąć się te insekty. Te, w których się pojawią, są opryskiwane.

str. 3

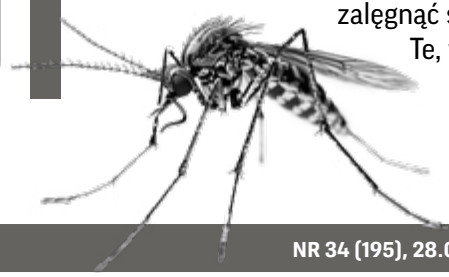

ISSN: 2719-7948 BEZPŁATNY BIULETYN INFORMACYJNY URZĘDU MIEJSKIEGO WROCŁAWIA NR 34 (195), 28.08-3.09.2024

WYDRUKOWANO NA PAPIERZE EKOLOGICZNYM

Wracamy do szkoły!

str. 10-11

OLEKSANDR POLTAKOVSKY

Od września zmiany w komunikacji

Letnie remonty we Wrocławiu dobiegają końca. Od najbliższego weekendu pojazdy MPK wrócą na swoje trasy. A co ważniejsze, będą jeździć częściej.

str. 6

Po szkole i pracy postaw na pasje

Wir codzienności? Oprócz obowiązków zadbaj także o rozwijanie swoich pasji. Podpowiadamy, gdzie we Wrocławiu robić to najlepiej.

str. 14-15

Wrocławski lekarz od paraolimpiady

W Paryżu 28.08 startują Letnie Igrzyska Paralimpijskie. Pierwsze takie igrzyska wymyślił i współorganizował Ludwig Guttmann. Poznaj jego historię.

str. 18

BĄDŹ NA BIEŻĄCO. ZAWSZE AKTUALNE INFORMACJE NA **WWW.WROCLAW.PL**

OLEKSANDR POLIAKOVSKY

Szanowni Państwo,

trzymają Państwo ostatni wakacyjny numer naszego biuletynu. Zanim pierwszy dzwonek rozbrzmi na szkolnych korytarzach, zachęcam do lektury o tym, co zmieniło się w naszych placówkach edukacyjnych.

W tej materii nie było wakacji. Za nami szkolne remonty i wykańczanie nowo powstałych placówek, jak te przy ul. Cynamonowej na Lipie Piotrowskiej i ul. Białostockiej na Maślicach. Piknik z okazji otwarcia tej pierwszej odbędzie się w sobotę 31 sierpnia, a w piątek 30 sierpnia zaprasza do siebie na dni otwarte nowe przedszkole przy ul. Rajskiej. To filozofia, której jesteśmy wierni od 5 lat – budujemy nowe przedszkola, szkoły czy obiekty użyteczności publicznej (aquaparki, hale sportowe, żłobki, CAL-e) na tych osiedlach, które najszybciej się rozwijają, jak Jagodno, Zakrzów, Ołtaszyn, Lipa Piotrowska czy Maślice. Chodzi o to, by dzieci miały wszystko w pobliżu, a korzystamy z tego wszyscy, bo rodzice nie muszą rozwozić dzieci samochodami po mieście do szkół, na baseny czy zajęcia pozalekcyjne. Każda taka inicjatywa lokalna wpływa na mniejszy ruch samochodów w całym mieście.

Dzieci i młodzież wracają do nauki, a my do pozawakacyjnego trybu życia. Nie oznacza to jednak, że nie można korzystać z oferty miasta! Warto zajrzeć na strony poświęcone zajęciom organizowanym przez wrocławskie ośrodki kultury i kluby osiedlowe. Jest z czego wybierać.

Czy wiedzieli Państwo, że ideę igrzysk paraolimpijskich wymyślił niemiecki lekarz z Breslau? Warto o tym pamiętać w kontekście rozpoczynających się 28 sierpnia kolejnych Igrzysk Paraolimpijskich we Francji. Za naszych reprezentantów trzymamy kciuki, a tych z Państwa, którzy w naszym mieście chcieliby poczuć emocje sportowe, zapraszam na żużel 31 sierpnia i Wielką Wrocławską 1 września.

Jacek Sutryk
prezydent Wrocławia

POGODA

CZW. 29.08	PT. 30.08	SOB. 31.08	ND. 1.09	PN. 2.09	WT. 3.09	ŚR. 4.09
32°C	31°C	24°C	25°C	29°C	25°C	25°C

KARTKA Z KALENDARZA

SIERPIEŃ/WRZESIEŃ

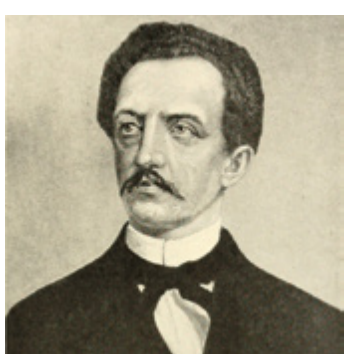
WIKIPEDIA

31 sierpnia 1864

zmarł postrzelony w pojedynku Ferdinand Lassalle – wrocławski myśliciel polityczny, działacz socjalistyczny i pisarz. Jego nagrobek znajduje się na wrocławskim Starym Cmentarzu Żydowskim.

MATERIAŁY PRASOWE FILMU „BITWA O WROCŁAW"

31 sierpnia 1982

w 2. rocznicę podpisania porozumień sierpniowych we Wrocławiu doszło do walk ulicznych. Władze użyły śmigłowców do zrzucania granatów z gazem łzawiącym i flar. W demonstracjach wzięło udział około 50 tys. osób.

WIKIPEDIA

1 września 1846

uruchomiono wiadukt kolejowy nad Bobrem w Bolesławcu. Wrocław zyskał dzięki niemu połączenie kolejowe z Berlinem i Dreznem. Do dziś jest podobno jedną z najdłuższych tego typu konstrukcji kolejowych w Polsce.

WIKIPEDIA

1 września 1939

wrocławianin Walter Tausk zanotował w prowadzonym przez siebie dzienniku: „Dzisiaj rano od godziny 4.45 do godziny 7 bez przerwy ciągnęły nad miastem na wschód bombowce, myśliwce i inne samoloty".

WIKIPEDIA

2 września 2011

w dawnym bunkrze przy pl. Strzegomskim otwarto Muzeum Współczesne Wrocław. Jest to jedyne muzeum w Polsce mieszczące się w naziemnym schronie przeciwlotniczym, stąd nazywane bywało „schronem dla sztuki".

Co Wrocław robi z plagą komarów?

Sezon na odkomarzanie w naszym mieście rozpoczął się 1.03 i potrwa do 31.10. Podstawą jest systematyczne monitorowanie miejsc wylęgu komarów i w odpowiednim czasie zastosowanie preparatu ograniczającego rozwój larw. Dlaczego więc teraz jest ich tak wiele?

Redakcja

Większa liczba komarów spowodowana jest opadami deszczu. To właśnie woda jest miejscem ich rozwoju. Na terenie miasta nie ma wielu odpowiednich do tego miejsc. Te, które mogą się do tego nadawać, są systematycznie monitorowane zgodnie z cyklem rozwojowym komarów. A nieliczne rozlewiska, które powstały w mieście po ulewach, zostały w odpowiednim czasie opryskane preparatem mikrobiologicznym i dość szybko wyschły, nie pozwalając na rozwój kolejnych pokoleń.

UMW

Winne rozlewiska rzek

Jednak ostatnie ulewne deszcze spowodowały także zwyżki na niektórych rzekach, przyczyniając się do powstawania rozlewisk na terenach zalewowych. Brak działań w zakresie ograniczania populacji komarów na tych terenach rzutuje na zwiększenie ich liczebności w naszym mieście.

Stan taki można zaobserować już od kilku lat. Skąd to wiadomo? Po przeprowadzeniu odłowu dorosłych osobników, stwierdzono, że obecnie dokuczają nam komary gatunków popowodziowych, które dzięki zdolnościom przemieszczania się do 24 km, naleciały do nas z terenów poza granicami Wrocławia. Gatunki, które rozwijają się w sztucznych zbiornikach na terenie miasta, mają znacznie mniejsze zdolności do migracji w poszukiwaniu żywiciela.

Miasto pod lupą

Obecnie więcej komarów jest w zachodnio-północnej części Wrocławia, m.in. na Złotnikach, Leśnicy, Stabłowicach, Swojczycach, Praczach Odrzańskich czy Maślicach. Tu przeprowadzane są wzmożone działania. – W całym Wrocławiu mamy zmapowanych około 90-150 potencjalnych punktów rozwoju komarów, w zależności od występujących warunków hydrologicznych w danym sezonie. Dzięki temu na bieżąco możemy badać ich liczebność i podejmować decyzję o przeprowadzeniu zabiegów, wyborze metod i dawkowaniu preparatów – wyjaśnia Monika Kaliwoda z Wydziału Środowiska UMW.

Od początku sezonu preparatem biologicznym (działającym na larwy) wykonano zabiegi na powierzchni 30 ha, a preparatem chemicznym (działającym na osobniki dorosłe) – na 53 ha. Od czerwca co tydzień jest też powadzona aplikacja preparatu mikrobiologicznego do kręgów przy puntach poboru wody na terenie cmentarzy: Grabiszyńskiego i Osobowickiego.

Sprzymierzeńcem w walce z komarami są ryby, dlatego w tym roku nowy narybek pojawił się w kilku miejscach Fosy Miejskiej, parku Tołpy oraz parku Południowym.

9 tysięcy wniosków do Planu Ogólnego

TOMASZ HOŁOD

Bez nowego Planu Ogólnego miasto nie będzie mogło się rozwijać

Wrocławianie złożyli ponad 9 tysięcy wniosków do Planu Ogólnego. Trwa ich weryfikacja i segregowanie. W 2025 roku projekt Planu zostanie poddany konsultacjom społecznym.

Redakcja

Uchwalenie Planu Ogólnego jest nowym wymogiem ustawowym, wynikającym z wprowadzonej w ubiegłym roku reformy planowania przestrzennego. We Wrocławiu wnioski do niego można było składać od 24.05 do 2.08.2024 r. Wpłynęło ich ponad 9 tys. – Wszystkie wnioski złożone w terminie zostaną zarejestrowane, przeanalizowane i ostatecznie zakwalifikowane. Decydowała data stempla pocztowego, wysłania maila lub pieczątka – w przypadku dostarczenia wniosku osobiście do urzędu – mówi Przemysław Matyja, dyrektor Wydziału Planowania Przestrzennego UMW. Równocześnie z analizą wniosków będą biegły prace projektowe. Następnie projekt trafi do opiniowania i uzgadniania przez uprawnione do tego instytucje. Kolejnym krokiem będą konsultacje społeczne. Ustawodawca oczekuje, że wszystkie polskie samorządy wprowadzą u siebie Plany Ogólne do 31.12.2025. Bez niego samorząd nie będzie mógł uchwalać nowych MPZP ani wydawać decyzji o warunkach zabudowy.

Sprawdź, kiedy dyżurują radni

Po wakacyjnej przerwie powracają dyżury radnych miejskich Wrocławia. Spotkania odbywają się w środy w godz. 15-16.30 w Sukiennicach 9 (pok. 204, 205, 211). Najbliższy dyżur mają 4 września Robert Leszczyński, Jakub Nowotarski i Mateusz Żak. Harmonogram dyżurów znajduje się na stronie **wro.news/dyzury-radnych**.

Potrzebni dawcy krwi. Pomożesz?

Regionalne Centrum Krwiodawstwa i Krwiolecznictwa przy ul. Czerwonego Krzyża 5/9 we Wrocławiu apeluje do mieszkańców o oddawanie krwi. Zwłaszcza osoby z grupami: O-, O+, B-, A+. Krwiodawcą może być osoba w wieku 18-65 lat, ciesząca się ogólnie dobrym zdrowiem. Przed oddaniem krwi należy zjeść lekki posiłek i wypić w dniu oddania minimum pół litra płynów (woda, herbata, soki). Oddanie krwi pełnej (450 ml) trwa średnio zaledwie 8 minut, a ratuje życie drugiego człowieka, a nawet 3 osób. Zgłaszając się do oddania krwi, wystarczy zabrać ze sobą aktualny dowód osobisty lub mObywatel.

Urząd poprawia dostępność

Blisko pół miliona złotych wydał Urząd Miejski Wrocławia na poprawę dostępności swoich obiektów dla osób starszych i z niepełnosprawnościami. W budynkach UMW zamontowano ponad 90 znaczników ToTuPoint ułatwiających poruszanie się po urzędzie osobom niewidomym i niedowidzącym. W Sukiennicach 10 zainstalowano nową windę z systemami głośnomówiącym i przyciskami podpisanymi alfabetem Braille'a. Do tego w większości obiektów urzędu pojawiły się krzesła i materace ewakuacyjne oraz systemy dźwiękowe. Zapewnia to osobom ze szczególnymi potrzebami możliwości ewakuacji w razie np. alarmu pożarowego.

Restauratorze, weź udział w konkursie Delicje 2024

„Drodzy Restauratorzy, z ogromną przyjemnością zapraszamy Was do wzięcia udziału w konkursie, który będzie jednym z głównych punktów programu festiwalu kulinarnego Delicje 2024!" – zachęcają organizatorzy. Do kiedy trwa rejestracja uczestników i kiedy zostaną ogłoszone wyniki?

OLEKSANDR POLIAKOWSKY

Jeden z wystawców festiwalu Delicje Regionów 2023 na swoim stoisku na wrocławskim Rynku

Beata Turska

Przeznaczony dla restauratorów konkurs na Delicje 2024 jest jednym z głównych punktów programu Festiwalu Kulinarnego Delicje, który odbędzie się w dniach 13–15 września na wrocławskim Rynku. Rejestracja uczestników trwa do 30 sierpnia. Rozstrzygnięcie konkursu nastąpi 3 września, a wręczenie nagród – podczas festiwalu.

Jak wziąć udział?

Wszystkie szczegóły dotyczące konkursu znajdziecie na stronie wro.news/delicje2024-regulamin. W skrócie: chętni do udziału w konkursie restauratorzy zgłaszają się poprzez formularz rejestracyjny. Mogą wziąć udział w jednej kategorii, ale mogą też wystartować w kilku. Ważne jest to, by każdy produkt został zgłoszony do jednej kategorii. Każdy produkt musi być dokładnie opisany.

Co można wygrać?

Najlepsze potrawy zostaną wyróżnione tytułem Delicji Roku 2024 w swojej kategorii, a zwycięzcy otrzymają nagrody:

- promocję na oficjalnych kanałach festiwalu Delicje
- certyfikaty oraz plakaty do zawieszenia w restauracji
- zaproszenie na uroczyste wręczenie nagród na festiwalowej scenie.

Wszelkie pytania dotyczące konkursu można kierować na adres: festiwal@delicje.net.

Kategorie konkursowe

Innowacyjna Delicja. W tej kategorii oceniane będą produkty, które wyróżniają się nowatorskim podejściem do kulinariów. Może to być innowacyjne połączenie składników, wykorzystanie nietypowych technik kulinarnych lub wprowadzenie całkowicie nowych produktów. Celem jest nagrodzenie tych, którzy mają odwagę i wizję, by wprowadzać innowacje. ■ Lokalna Delicja. Ta kategoria skupia się na produktach, które najlepiej oddają ducha lokalnej kuchni i tradycji. Oceniane będą potrawy i produkty, które wykorzystują regionalne składniki i w unikalny sposób promują smak danego miejsca. Celem jest wyróżnienie tych, którzy pielęgnują i rozwijają lokalne tradycje kulinarne. ■ **Eko Delicja.** W tej kategorii oceniane będą produkty, które wyróżniają się ekologicznym podejściem do produkcji i prezentacji. Kategoria ta ma na celu promowanie zrównoważonych praktyk w gastronomii i nagrodzenie tych, którzy dbają o środowisko. ■ **Flagowa Delicja.** W tej kategorii wystawcy mają okazję zaprezentować swój sztandarowy produkt, który najlepiej reprezentuje ich ofertę i markę. Celem jest wyróżnienie produktu, który stanowi wizytówkę wystawcy. ■ **Delicja z Historią.** Kategoria ta jest przeznaczona dla produktów, które mają za sobą interesującą historię powstania. Celem tej kategorii jest nagrodzenie produktów, które łączą kulinaria z narracją i tradycją. ■ **Delicja Kuchni Świata.** Ta kategoria celebruje różnorodność kulinarną z różnych zakątków świata. Nagradza dania, które nie tylko smakują wyśmienicie, ale także przenoszą konsumentów w kulinarną podróż do odległych krajów. ■ **Delicja Fit.** Kategoria dla zdrowych i dietetycznych potraw, które łączą walory odżywcze z doskonałym smakiem. Celem tej kategorii jest promowanie zdrowego odżywiania w sposób, który zachwyca smakiem i innowacyjnością. ■ **Wege Delicje.** W tej kategorii oceniane będą potrawy i produkty, które są w 100 proc. roślinne, w kreatywny sposób promują dietę roślinną, zachwycając smakiem i różnorodnością.

Hop do PSZOK! 1.09 ekopiknik przy Michalczyka

Warsztaty ogrodnicze, nauka sporządzania naturalnych kosmetyków, zawody w zgniataniu butelek na czas, wymiana elektroodpadów na sadzonki roślin – to tylko niektóre atrakcje, jakie czekają na wszystkich chętnych w niedzielę 1 września w Punkcie Selektywnej Zbiórki Odpadów Komunalnych. Wstęp wolny.

EKOSYSTEM WROCŁAW

Weź własny kubek, a dostaniesz na miejscu kawę lub herbatę gratis

Redakcja

Uczestnicy będą mogli przygotować kolorowe kwietniki ze zużytych opon. Partnerzy wydarzenia zaproszą też na warsztaty z przygotowywania lasu w słoiku, ekologicznych kosmetyków, hoteli dla owadów.

Będzie można zdobyć ekonadruk na torbie lub koszulce – co ciekawe, można przynieść własną torbę lub T-shirt, muszą być jednak wykonane w całości z naturalnych włókien (bez dodatku poliestru). Nie zabraknie konkursów z nagrodami – będzie można sprawdzić swoją wiedzę o segregacji w ramach wielu testów, quizów, konkursów, a nawet specjalnej edycji „Ekomilionerów". Będą zabawy ruchowe, w tym konkurs zgniatania butelek na czas. W zamian za elektroodpady, będzie można otrzymać darmową sadzonkę wrzosu, a także wziąć udział w pokazie demontażu komputerów i przekonać się, dlaczego należy we właściwy sposób postępować z niepotrzebnymi elektrośmieciami.

Do dyspozycji odwiedzających będzie strefa gastronomiczna. 100 pierwszych osób, które przyjdą na piknik z własnym kubkiem, otrzyma gorący napój za darmo – do wyboru kawa, herbata i gorąca czekolada. Napoje wydawane będą od godz. 10 do wyczerpania. Podczas pikniku będzie można wymienić się niepotrzebnymi słoikami. Nie muszą mieć zakrętek.

Podczas pikniku będzie okazja, by zajrzeć do środka śmieciarki, także śmieciarki dwukomorowej, dowiedzieć się, jak pracuje operator pługopiaskarki i zamiatarki.Tego dnia do dyspozycji odwiedzających będzie także Muzeum PSZOK, a w nim: stare instrumenty, pralka wirnikowa Frania, kineskopowe telewizory, odkurzacze – jamniki, telefony, pierwsze kalkulatory, prototypy kas fiskalnych.

Piknik Hop do PSZOK! już w niedzielę 1.09 w godz. 10–16 przy ul. Michalczyka 3.

Nie znasz okolicy? Idź na sąsiedzki spacer po osiedlu

Nie są zawodowymi przewodnikami, ale lubią oprowadzać i opowiadać historie. I właśnie skończyli Szkołę Spacerów Sąsiedzkich. Sprawdź ich umiejętności podczas wrześniowych wypraw.

Mirosława Kuczkowska

„Zobaczycie prawdziwe samoloty, będziecie mieć okazję zadrzeć głowę nieco do góry, przejść się kładką nad al. Jana III Sobieskiego i prześledzić lotnicze wątki w historii Psiego Pola" – tak na spacer sąsiedzki zaprasza Monika Glińska.

Nie jest zawodową przewodniczką. Ukończyła jednak organizowaną przez Wrocławski Instytut Kultury Szkołę Spacerów Sąsiedzkich. Spacer po Psim Polu potraktowała jak egzamin praktyczny. – Zgłosiłam się na warsztaty, aby nabrać więcej pewności siebie – mówi zapytana, dlaczego zdecydowała się na kurs. – Kilka spacerów już organizowałam, ale wciąż mam wątpliwości, czy ciekawie opowiadam.

MARCIN GLIŃSKI

Monika Glińska ukończyła Szkołę Spacerów Sąsiedzkich. Na zdjęciu oprowadza grupę po Psim Polu

Spacer dla mieszkańców, nie turystów

Na spacery sąsiedzkie przychodzą przede wszystkim wrocławianie, turyści są rzadkością. Wielu pasjonuje się historią miasta i przed nimi Monika Glińska czuje największy respekt. – Na spacer po Zakrzowie dołączył do nas pan, który pracował w Polarze. Jego wspomnienia były wyjątkową atrakcją, ale ośmieliły też inną uczestniczkę, która opowiedziała nam z kolei o swoich miesięcznych praktykach w Hydralu. A to już nie lada gratka – przyznaje Glińska – bo o tym zakładzie niewiele wiadomo, gdyż produkowano tam na potrzeby wojska.

Po takie historie przychodzą wrocławianie. Zuza, która mieszka pod Wrocławiem, po spacerze po Psim Polu przyznała, że każdego dnia przejeżdża przez to osiedle i chciała się czegoś o nim dowiedzieć. – Takie spacery budują też poczucie dumy z tego, że mieszka się w ciekawym miejscu – mówi Anna Lewińska, koordynatorka Szkoły Spacerów Sąsiedzkich.

Zaczęło ESK 2026

W organizowaniu spacerów sąsiedzkich prym wiedzie Gdańsk. Tamtejszy Instytut Kultury Miejskiej organizuje w roku około 300 wycieczek. Wrocław korzysta z ich doświadczenia, ale w naszym mieście zaczątkiem spacerów był projekt „Wrocław – wejście od podwórza".

Przez ostatnie siedem lat Wrocławski Instytut Kultury (poprzednio Strefa Kultury Wrocław) zorganizował 90 takich wydarzeń. Ile spacerów poprowadzili lokalni aktywiści – nikt chyba nie zdoła policzyć. – Szkoła jest odpowiedzią na potrzeby wrocławian, którzy oddolnie prowadzą spacery – mówi Kuba Tokarski z działu promocji WIK. – Chcieliśmy przekazać podstawową wiedzę o planowaniu, organizowaniu i przeprowadzaniu spacerów – dodaje.

W maju tego roku ogłoszono nabór na warsztaty. Wybrano 24 osoby. Podczas trzech zjazdów uczestnicy dowiedzieli się: jak przygotowywać spacer, gdzie szukać informacji, jak zorganizować i promować wydarzenie, jak reagować na trudne sytuacje, jak rozmawiać z ludźmi i jak budować opowieść o miejscu (elementy storytelingu).

Darmowe spacery dla sąsiadów

Efektem Szkoły Spacerów Sąsiedzkich będzie ebook. A we wrześniu odbędzie się cykl darmowych oprowadzań:

- 29.08, godz. 17 wokół pl. Nowy Targ,
- 5.09, godz. 17 wzdłuż ul. Jedności Narodowej,
- 7.09, godz. 11 po Krzykach,
- 12.09, godz. 17 po Szczytnikach,
- 14.09, godz. 11 po Wojszycach,
- 21.09, godz. 11 po Borku,
- 22.09, godz. 17 po Kuźnikach,
- 28.09, godz. 11 po Gądowie Małym.

Więcej informacji na www.facebook.com/sasiadujemy

Targi Innowacje w Dostępności po raz drugi

Już w czwartek we Wrocławiu odbędzie się II edycja Targów Innowacje w Dostępności. To wydarzenie skierowane jest do osób z niepełnosprawnościami, osób starszych, ze specjalnymi potrzebami oraz tych, którzy na co dzień ich wspierają w funkcjonowaniu.

Redakcja

W trakcie targów będzie można zapoznać się z różnego typu rozwiązaniami wspierającymi dostępność w życiu codziennym. Będą one okazją do obejrzenia sprzętów wspierających osoby z dysfunkcjami wzroku, słuchu i ruchu. Będzie można zobaczyć rozwiązania w kategoriach m.in. architektonicznej, cyfrowej, komunikacyjno-informacyjnej, edukacyjnej, środowiska pracy oraz finansowej. – Targi to też szansa na nawiązanie relacji biznesowych i określenie praktycznego zapotrzebowania na innowacje dla producentów i środowiska akademickiego w kategoriach dostępności. W tym roku rozszerzyliśmy strefy wystawiennicze. Będą aż cztery. Dla każdego coś potrzebnego – to hasło tej edycji, ponieważ różnorodność w dostępności jest potrzebna nam wszystkim – wyjaśnia Małgorzata Dynowska, pełnomocnik Zarządu WPT ds. integracji.

Gdzie i kiedy?

Organizatorem targów jest Wrocławski Park Technologiczny, który od lat, m.in. poprzez utworzenie Integracyjnego Inkubatora Przedsiębiorczości SKRZYNIA, wspiera tworzenie świata bez barier. Targi odbędą się 29 sierpnia w siedzibie WPT przy ul. Duńskiej 9 (budynek DELTA). Rozpoczęcie zaplanowane jest na godz. 10, a rejestracja rozpoczyna się o 9.30. Wydarzenie potrwa do 14.00.

Udział jest bezpłatny, ale wymagana jest rejestracja na stronie internetowej WPT: www.technologpark.pl/innowacjewdostepnosci

FREEPIK.COM

Remont na moście Szczytnickim

Z powodu remontu torowiska do 31 sierpnia tramwaje 9 i 17, jadąc w kierunku placu Grunwaldzkiego, będą omijały most Szczytnicki. Trasą tymczasową kursuje 13. W związku z remontem na moście zajęty jest jeden pas ruchu oraz nieczynne jest jedno torowisko. Tramwaje 9 i 17 z Sępolna pojadą objazdem przez ulicę Mickiewicza i most Zwierzyniecki w kierunku parku Południowego i Kleciny. W przeciwną stronę – na Sępolno jadą przez Szczytnicki. Linia 13 w trakcie remontu zamiast do Olimpijskiego kursuje do zoo i tak pozostanie do 31 sierpnia.

Uwaga, trwa naprawa ulicy Brodzkiej

Do 31 sierpnia ul. Brodzka jest zamknięta na odcinku od skrzyżowania z ul. Maślicką do ul. Owczej. Objazd jest wyznaczony ulicami Owczą i Kozią do Maślickiej. Na pozostałym odcinku zamkniętej ulicy (od ul. Owczej do posesji nr 131) obowiązuje ruch wahadłowy. Inaczej jeżdżą także autobusy 101 – w obu kierunkach objazdem: Kwiska – Legnicka – Milenijna – Pilczycka – Rondo Bartoszewskiego – Królewiecka – Rondo Modzelewskiego – Królewiecka – Maślicka – Kozia – Owcza – Brodzka – Stabłowicka – Jeleniogórska – Kosmonautów – Średzka – Leśnica. Analogicznie w przeciwnym kierunku. Autobusy na stałe trasy wrócą 1 września.

Nowe odcinkowe pomiary prędkości

To już pewne. Generalny Inspektorat Transportu Drogowego (GITD) planuje montaż 43 nowych urządzeń do odcinkowego pomiaru prędkości. Gdzie się pojawią? Zostaną zamontowane na drogach w całym kraju, w tym na A4 – między węzłami Kąty Wrocławskie - Wrocław Południe oraz na odcinku Krzyżowa – Krzywa i na Autostradowej Obwodnicy Wrocławia na A8 – między węzłami Wrocław Północ - Wrocław Stadion.

Kolejna ulica bezpieczniejsza dla dzieci

Zdecydowana większość dzieci dociera do szkoły pieszo, komunikacją zbiorową, rowerem czy na hulajnodze. A wzmożony ruch samochodów przed szkołami jest dla nich dużym zagrożeniem. Dzięki Szkolnym Ulicom to ma się zmienić. Do programu właśnie dołącza kolejna placówka.

Redakcja

WROCLAW.PL

Szkolna ulica przy Górnickiego: Straż Miejska zamyka dojazd do SP 84 i pilnuje przejść dla pieszych

Projekt „Szkolna ulica" jest realizowany od 2020 r. przy wybranych szkołach podstawowych we Wrocławiu przez Biuro Zrównoważonej Mobilności Urzędu Miejskiego Wrocławia we współpracy ze Strażą Miejską.

Jak to wygląda?

Na pół godziny przed pierwszą lekcją fragment ulicy bezpośrednio przy szkole należy do dzieci! Ostatni odcinek trasy mogą przejść lub przejechać w otoczeniu wolnym od ruchu samochodowego.

W otoczeniu szkoły pojawiają się znaki „zakaz ruchu" oraz bariery nożycowe, które wyznaczą odcinki dostępne tylko dla poruszania się pieszo, rowerem bądź hulajnogą. Wraz z pierwszym dzwonkiem, bariery zostają usunięte, a przejazd jest wznowiony. Nad zmienioną organizacją ruchu czuwa Straż Miejska.

Dodatkowym elementem projektu jest część badawcza, która polega na przeprowadzaniu ankiet, których wyniki dostarczają informacji o sposobach i okolicznościach docierania dzieci do szkół. W ramach projektu analizowany jest również ruch przed szkołami.

Dołącza SP 26

Pierwszą wrocławską szkołą, w której wdrożony został projekt „Szkolna ulica", była Szkoła Podstawowa nr 34 przy ul. Gałczyńskiego. Odcinki ulicy Gałczyńskiego i Gerberowej w bezpośrednim sąsiedztwie szkoły są zamykane dla ruchu samochodowego w godz. 7-7.30. Projekt został wdrożony w październiku 2020 r.

Druga „Szkolna ulica" funkcjonuje na odcinku ul. Górnickiego przy Szkole Podstawowej nr 84. Ulica jest zamykana dla ruchu samochodowego w godz.7.30-8. Ograniczenie ruchu wdrożono na stałe 16 października 2023 r.

Kolejna „Szkolna ulica" rusza 2 września 2024 r. na odcinku ul. Lubelskiej przed Szkołą Podstawową nr 26. Bezpośrednio przed szkołę nie będzie można podjechać autem w godz. 7.30-8. O program przy ul. Lubelskiej zawnioskowała Rada Osiedla Maślice.

Jak się zgłosić?

Jeśli chciałbyś, aby przed szkołą Twojego dziecka ograniczono ruch samochodowy – zgłoś się do Biura Zrównoważonej Mobilności Urzędu Miejskiego Wrocławia, e-mail:bzm@um.wroc.pl, tel. 71 777 79 22.

Od września zmiany w komunikacji

Letnie remonty we Wrocławiu dobiegają końca. Od najbliższego weekendu tramwaje wrócą na trasy przez most Szczytnicki, Szczytnicką, Powstańców Śl. i Kazimierza Wielkiego/Szewską. Z kolei autobusy pojadą przez Centralną, Brodzką oraz Lutosławskiego.

TOMASZ HOŁOD

Wydział Transportu Informuje, że od września będzie więcej połączeń

Redakcja

Równo ze startem roku szkolnego zwiększy się także częstotliwość kursowania autobusów i tramwajów. Zarówno jeżeli chodzi o linie miejskie, jak i aglomeracyjne. Co się zmieni:

- wszystkie tramwaje w dni robocze co 12 min
- linie autobusowe 110, 114, 136 i 151 oraz N w dni robocze co 12 min, dodatkowo 110 i N co 15 min w godz. 18-21
- w niedzielę tramwaje co 20 minut, a autobusy 102, 114, 122 i 127 w godz. 9-19 co 15 min
- zmiana trasy linii 108 - będzie dojeżdżać do pętli Kminkowa i kursować przez ul. Żmigrodzką
- przywrócenie kursów szkolnych na liniach 117, 133, 142 i uruchomienie nowych na liniach 104, 105 i 108, przywrócenie linii 310
- przywrócone zostaną kursy linii 903, 911, 913, 941.

Warto też przypomnieć, że od sierpnia z kartą URBANCARD można podróżować pociągami po Wrocławiu. Dotyczy to przystanków i stacji z Wrocławiem w nazwie oraz przystanku Iwiny.

Otwarcie ważnego skrzyżowania na Jagodnie

W najbliższy weekend zakończy się pierwszy etap prac na skrzyżowaniu ul. Buforowej i Lutosławskiego. Skrzyżowanie ma być przejezdne dla samochodów. Kierowcy znów będą mogli wjeżdżać z tej ulicy w Buforową i odwrotnie, a tym samym wozić dzieci do szkoły i przedszkola przy Asfaltowej.

Błażej Organisty

Jak informuje Krzysztof Świercz z Wrocławskich Inwestycji: tylko armagedon pogodowy może pokrzyżować prace wykonawcom.

MAREK KSIĘŻAREK

Prace przy budowie buspasa na Jagodno idą pełną parą, wiosną przyszłego roku nową trasą pojadą autobusy

Osobny pas dla autobusów

Wcześniej drogowcy przebudowali skrzyżowanie Buforowej z Terenową. Są to zadania wykonywane w ramach budowy pasa dla autobusów. Inwestycja została nazwana Trasą Autobusowo-Tramwajową na Jagodno. To tak wybiegając mocno w przyszłość, ponieważ na razie chodzi głównie o autobusy, które od wiosny przyszłego roku będą kursowały osobnym pasem, więc szybciej, do nowej pętli przy ul. Kajdasza, której budowa rozpocznie się niebawem.

Realizacja trasy dla autobusów kosztuje ponad 42 miliony złotych i jest dofinansowana z programu rządowego Polski Ład. Prace budowlane trwają od wiosny 2023 roku.

Przygotowania pod tramwaj

Budowana trasa spełnia standardy tramwajowej, w zakresie podbudowy czy poziomej i pionowej geometrii. Perony przystankowe także są dostosowywane do tramwajów. Aktualnie wykonawca (firma Pro-Tra Building) stawia na głębokości kilku metrów fundamenty pod słupy trakcyjne.

Zadanie prowadzi spółka Wrocławskie Inwestycje, która niedawno ogłosiła przetarg na zaprojektowanie dwóch rzeczy: linii tramwajowej oraz rozbudowy ulicy Buforowej, która ma być poszerzona o jedną jezdnię, czyli do czterech pasów (po dwa w każdym kierunku).

Ogłoszony przetarg oraz prowadzenie budowy trasy dla autobusów tak, aby była możliwość puszczenia nią tramwajów, to niezbite fakty na to, że Jagodno wreszcie się ich doczeka. Kwestia kiedy. Przeszkodą jest linia kolejowa nr 285, z którą muszą przeciąć się tory tramwajowe.

Ministerstwo reguluje zasady

Problem powinno rozwiązać rozporządzenie ministerstwa infrastruktury, regulujące zasady przecinania się torowisk, które zacznie obowiązywać jesienią tego roku. Projektant linii tramwajowej na Jagodno będzie mógł ustalać szczegóły z pracownikami spółki PKP Polskie Linie Kolejowe w oparciu o nowe przepisy.

Wszystko zmierza do tego, aby wypracować rozwiązanie tymczasowe – skrzyżowanie torów – na zasadzie odstępstwa od obowiązujących przepisów. Presja na tramwaj jest zbyt duża, aby czekać na przebudowę infrastruktury kolejowej.

Docelowo pociągi mają jeździć górą (nasypem), a tramwaje dołem. Kolejarze od dawna deklarują wyniesienie linii (285) na Sobótkę. To rozwiąże problem skrzyżowania raz na zawsze, jednakże w optymistycznym wariancie nastąpi to najwcześniej za osiem lat.

Napij się kawy pod arkadami Bastionu Sakwowego

Zrewaloryzowany kompleks odzyskał swoją urodę i już służy mieszkańcom i turystom. To doskonałe miejsce na spacery, a w Bastionie działa już kawiarnia Freska. Wpadasz na kawę?

Magdalena Talik

Warto przypomnieć, że całą piękną budowlę na Bastionie Sakwowym ufundował miastu, za rekordową wówczas kwotę 70 tysięcy talarów (budżet miasta stanowiła kwota o połowę mniejsza!), kupiec Adolf Liebich. Została ona wzniesiona jako hołd dla jego zmarłego brata, właściciela cukrowni na Klecinie.

W XIX wieku wrocławianie uwielbiali odwiedzać Bastion Sakwowy. Mogli tu nie tylko spacerować, ale też skorzystać z pijalni wód, potem także skosztować piwa, napić się kawy i zjeść wyborny obiad. Teraz, po rewitalizacji tego miejsca, znów mogą tu napić się kawy, zjeść ciastko i schronić przed upałami. To również doskonałe miejsce na spacery, w okolicy jest Promenada Staromiejska.

Wiadomo, że jesienią zostanie otwarta w Bastionie Sakwowym restauracja z wejściem od ul. Kołłątaja. Natomiast już teraz można korzystać z kawiarni Cafe Freska w arkadach Bastionu Sakwowego (180 miejsc siedzących).

Działa też druga część lokalu – dolny bar i kawiarnia. Są tam do dyspozycji 84 miejsca siedzące. To stoliki 2-4-osobowe, ale też kąciki z sofą i fotelami. Dla rodziców świetnym rozwiązaniem będzie strefa zabaw dla dzieci.Wszystko w kolorach beżu, które mają zachęcać do relaksu i spędzenia wolnej chwili przy kawie i ciastku. Menu to ciastka, ciasteczka, słodkie przekąski, lody własnej produkcji (o smakach – śmietanka, czekolada, truskawka, pistacja), z napojów są kawy – gorące i zimne, herbaty, drinki, alkohole (gazowane i niegazowane), karta win, w której nie zabraknie trunków z Dolnego Śląska, ale i z województwa lubuskiego czy łódzkiego. Już wkrótce do menu zostaną włączone śniadania i lunche.

Kawiarnia – w arkadach bastionu oraz dolny bar i kawiarnia pod tarasem (wejście z poziomu fontanny) są czynne codziennie od godz. 10 do 22.

MAGDALENA PASIEWICZ

Dolny bar i kawiarnia w Bastionie Sakwowym są już otwarte

Przez zabawę do rozwoju wszystkich zmysłów

Basen z kulkami podświetlany kolorowym światłem, tuby z pęcherzykami powietrza, domek wyścielony poduszkami, huśtawka i hamak. Od września we Wrocławiu zacznie działać 35 nowych gabinetów integracji sensorycznej. Ich wyposażenie kosztowało 1,7 mln zł, z czego 1,5 mln zł pochodzi z UNICEF-u.

Mirosława Kuczkowska

– Integracja sensoryczna to połączenie zmysłów. Pracujemy z dziećmi nad tym, aby mózg prawidłowo rozpoznawał, organizował, wykorzystywał i reagował na bodźce odbierane zmysłami wzroku, słuchu, dotyku, równowagi oraz orientacji w przestrzeni – wyjaśnia Ewa Lipska-Urbaniak, dyrektorka Poradni Psychologiczno-Pedagogicznej nr 9 przy ul. Krakowskiej.

Dzieci potrzebują terapii

Aby terapia była skuteczna, trzeba przeprowadzić profesjonalną diagnozę. Im wcześniej zostaną wykryte autyzm, zespół Aspergera, ADHD czy inne niepełnosprawności, tym terapia jest skuteczniejsza. A we Wrocławiu z roku na rok wzrasta liczba dzieci z orzeczeniami o niepełnosprawności. W roku szkolnym 2022/23 wystawiono ponad 4 tys. orzeczeń. To o 40 proc. więcej niż w poprzednim.

– Nowoczesna placówka oświatowa to nie tylko mury i infrastruktura wokół. Dlatego uruchamiamy kilkadziesiąt nowych i doposażamy już istniejące w naszych placówkach sale sensoryczne – mówi Marcin Miedziński, wicedyrektor Wydziału Przedszkoli i Szkół Podstawowych UMW.

OLEKSANDR POLIAKOVSKY

Sala integracji sensorycznej w Przedszkolu Integracyjnym nr 35 „Tęczowy Domek" przy ul. Pułaskiego

Jak wygląda sala?

Jest kolorowa, ale nie atakuje zmysłów, wiele w niej przedmiotów i zabawek. Nowe gabinety, które zostaną otwarte we wrześniu, mają 20–30 mkw. Dzieci będą miały do dyspozycji klocki o różnej strukturze, piłki, drabinki, huśtawki, domki wyciszające, podświetlane baseny z kulkami.

Po sali w Przedszkolu nr 35 oprowadza nas Sylwia Machelska, terapeutka integracji sensorycznej, pedagog specjalny i nauczyciel przedszkolny. Zatrzymujemy się przy basenie z kulkami. – Aby wskoczyć do basenu, dziecko musi przede wszystkim zdecydować, że chce do niego wejść. Musi też zaplanować całą sekwencję ruchów i uruchomić zmysł równowagi - wyjaśnia. Dla rozwoju dziecka istotna jest też stymulacja całej powierzchni skóry i czucie głębokie: – Dziecko z takimi problemami uzmysławia sobie podczas zabawy, że dotyk może być czymś dobrym i że ma nad nim kontrolę. Kulki delikatnie uciskają ciało, ale dziecko zawsze może zmienić pozycję. Może też w każdym momencie wyjść z basenu – tłumaczy terapeutka.

Za potrzebami dziecka

Dobry terapeuta obserwuje dziecko i podąża za jego potrzebami. – Jeśli dziecko zamiast stymulacji potrzebuje uspokojenia, proponuję mu domek. Najpierw, na rozładowanie emocji, walczymy na poduszki, później włączam uspokajającą muzykę i zapalam delikatne światło. A gdy dziecko jest gotowe, zaczynam właściwe zajęcia – opowiada Machelska.

Przyznaje, że lubi angażować swoich podopiecznych w zabawy: podróż w kosmos, łapanie złodziei: – Po prostu bawimy się, odpowiednio uruchamiając wyobraźnię i stymulując zmysły – mówi terapeutka.

› **Lista 35 miejsc z gabinetami integracji sensorycznej we Wrocławiu na wro.news/gabinety-sensoryczne-wroclaw**

Wybieramy najpiękniejszego psa we Wrocławiu

ADOBE STOCK

Pies to najwierniejszy przyjaciel człowieka. 26 sierpnia z okazji Międzynarodowego Dnia Psa portal www.wroclaw.pl ogłosił II edycję konkursu Psia Piękność Wrocławia. Zapraszamy wszystkich psiarzy, by do 8.09 zgłaszali kandydatury swoich psiaków. 12.09 ruszy internetowe głosowanie. Trzy najpiękniejsze – zdaniem czytelników wroclaw.pl – otrzymają atrakcyjne nagrody.

Wyniki konkursu zostaną ogłoszone 24.09, a psi zwycięzcy, oprócz tytułu i dyplomu, otrzymają nagrody: karmę, gadżety, zabawki i akcesoria o wartości ok. 500 zł (I miejsce), 300 zł (II miejsce) i 200 zł (III miejsce).

› **Szczegóły i regulamin konkursu na wro.news/psia-pieknosc-2024**

Wielka Wrocławska. Nagroda Prezydenta Wrocławia

Nadciąga największe wydarzenie sezonu wyścigów konnych na Partynicach. W niedzielę 1.09 Wielka Wrocławska, czyli dzień wyścigowy z najważniejszymi gonitwami skakanymi. Wstęp wolny.

Redakcja

Wielka Wrocławska to jedna z trzech najważniejszych gonitw przeszkodowych w tej części Europy. – A tylko nasz tor z trzech polskich: Służewca, Sopotu i Partynic, specjalizuje się w organizacji wyścigów z przeszkodami – zaznacza Jerzy Sawka, dyrektor Wrocławskiego Toru Wyścigów Konnych – Partynice.

413 tys. zł nagród

Osiem gonitw na dystansach płaskich, płotowych i przeszkodowych, 59 koni zgłoszonych do wyścigów i 413 tys. zł łącznej puli nagród tego dnia, z czego 300 tys. zł do wygrania w dwóch najważniejszych, ale też najtrudniejszych gonitwach sezonu. 12. Wielka Wrocławska. Nagroda Prezydenta Wrocławia wymaga od jeźdźców do pokonania dystansu 5 tys. m, a po drodze aż 22 przeszkód, wśród których znajdują się: rów z wodą, różnorodne sekwencje żywopłotów, skok trybunowy i 30-metrowej długości przeszkoda wodna. Pokonanie tej wymagającej trasy zajmuje koniom, w zależności od warunków pogodowych, ok. 7–8 minut. Dosiadać ich będą najlepsi czescy dżokeje, rodzynkiem w tej stawce jest Niklas Loven – szwedzki jeździec, ubiegłoroczny czempion gonitw przeszkodowych na Partynicach.

TWK PARTYNICE (3)

1. Blanka Satora pokaże hiszpańską szkołę jazdy, 2. Popis woltyżerki konnej, 3. Bieg przez przeszkody

Atrakcje z nagrodami

Poza wyścigami publiczność może liczyć na wiele atrakcji. Już o godz. 12.30 rozpoczną się pokazy konne. Zobaczymy Blankę Satorę w pokazie hiszpańskiej szkoły jazdy na andaluzyjskim ogierze, który przyjechał z Hiszpanii. Nie zabraknie popisów partynickich woltyżerów: salta, szpagaty i piruety na poruszającym się koniu to dla nich fraszka.

W godz. 13–16 wszystkich elegancko ubranych gości organizatorzy zapraszają do konkursu dla par na wyścigową elegancję w stylu vintage (zasady na **torpartynice.pl**).

Świetną pamiątką z najważniejszego dnia sezonu może być okładka wyścigowej gazety z Waszym zdjęciem – taką fotografię każdy chętny będzie mógł sobie sprezentować na stoisku performersko-fotograficznym kolektywu „Magia miasta". Najmłodsi mogą liczyć na przejażdżki na kucykach i wziąć udział w rozgrywkach Wrocławskiej Ligi Hobby Horse.

Pogoda dla grzybiarzy. W lasach wysyp grzybów

Borowiki, podgrzybki, kurki – we Wrocławiu i w okolicy jest wiele miejsc, w których można upolować dorodne grzyby. Jeśli nie znasz się na grzybach, swoje zbiory zanieś do sanepidu.

Tomasz Wysocki

Pogoda na grzybobranie doskonała. Upały przerywają burze i lekkie opady. Miłośnicy grzybów już chwalą się borowikami i koźlakami. W polowaniu na grzyby liczy się szczęście, doświadczenie, lecz decydujące znaczenie ma osobista mapa sprawdzonych miejsc, którą ma każdy szanujący się grzybiarz.

Nie zbieraj nieznanych

Dania z grzybów to żelazny element polskiej tradycji kulinarnej. Jednak mykolodzy przestrzegają: zbieramy i spożywamy tylko grzyby, o których mamy stuprocentową pewność, że są jadalne. W Polsce do konsumpcji zatwierdzonych jest kilkadziesiąt gatunków (z kilkuset, które występują nad Wisłą i Odrą).

Podczas grzybobrania najlepiej posłużyć się atlasem grzybów lub sprawdzonym serwisem internetowym. Jeszcze lepszym rozwiązaniem jest selekcja zbiorów przez doświadczonego grzybiarza. Zbiory można też przynieść do wrocławskiej stacji sanepidu przy ul. Curie-Skłodowskiej 73/77 od pon. do pt. w godz. 7.30–14.30. Jeśli mamy jakiekolwiek wątpliwości, nie ryzykujmy. Zjedzenie trującego grzyba może się skończyć śmiertelnym uszkodzeniem wątroby i nerek.

Zasady zbierania grzybów

Specjaliści od grzybów powtarzają kilka zasad obowiązujących podczas zbiorów: ● owocnik wykręcić z podłoża, a miejsce po nim przysłonić ściółką ● pozostawić kilka osobników, co ułatwi rozrost grzybni ● do transportu grzybów używać koszyków, a nie foliowych toreb (w nich mogą namnożyć się bakterie).

WIKIPEDIA

Borowik szlachetny, król polskich lasów, chętnie rośnie pod świerkami

NOWY PIÓRNIK, NOWE WYZWANIA

Obowiązkowe zajęcia z udzielania pierwszej pomocy na edukacji przyrodniczej lub godzinie wychowawczej. Ocena z religii lub etyki niewliczana do średniej na świadectwie. Za kilka dni zaczyna się rok szkolny 2024/25. Jakie zmiany czekają uczniów od września?

Paulina Falkiewicz

Uczniowie z klas I-III SP będą mieli obowiązkowe zajęcia z udzielania pierwszej pomocy na lekcjach edukacji przyrodniczej, a kl. IV–VIII SP i w szkołach ponadpodstawowych – na godzinie wychowawczej. Lekcja religii lub etyki będzie prowadzona w klasach (czyli tak jak było do tej pory) tylko wtedy, gdy zapisze się na nią nie mniej niż 7 uczniów. Jeśli zgłosi się mniej osób – lekcje będą się odbywały w grupie mieszanej, międzyklasowej.

Ostatni rok HiT-a i wdżwr

Od września uczniowie, którzy rozpoczną naukę w kl. I szkoły ponadpodstawowej (LO, technikum, branżowej szkole I stopnia) nie będą już uczyli się przedmiotu Historia i Teraźniejszość. Przedmiot ten będzie nauczany jedynie do zakończenia cyklu kształcenia przez uczniów klas II LO i klas II/III technikum, którzy już rozpoczęli jego naukę. Od września, ale kolejnego roku, czyli 2025 r. HiT zostanie zastąpiony przedmiotem edukacja obywatelska. Tak samo od września 2025 r. w SP w kl. IV–VI i ponadpodstawowych zamiast wychowania do życia w rodzinie będzie edukacja zdrowotna.

Nowe listy lektur

W SP w kl. I-III lista lektur zostaje taka sama jak w latach ubiegłych. Za to będą spore zmiany w kl. IV–VIII. Znikają „Syzyfowe prace" Żeromskiego, „Reduta Ordona" Mickiewicza i „Żona modna" Krasickiego. W szkołach ponadpodstawowych nie będzie „Pamiętników" Paska i „Konrada Wallenroda" Mickiewicza. Zamiast tego pojawią się pozycje Olgi Tokarczuk, Wiesława Myśliwskiego i Stanisława Lema.

Pełna lista lektur do SP: **wro.news/sp-lektury**, a do szkół ponadpodstawowych: **wro.news/lo-lektury.**

E-legitymacja od przedszkola

Do tej pory szkoły mogły wydać uczniom plastikowe e-legitymacje i niektóre wrocławskie placówki już to wprowadziły. Nie było to jednak obowiązkowe. Od lipca br. jest to już wymóg prawny i każda szkoła musi wydawać legitymacje w nowej formie. Nowe e-legitymacje będą bezpłatne dla uczniów kl. I SP i ponadpodstawowych i kl. VII SP, którzy ze względu na brak miejsc na kolejne pieczątki na dotychczasowych dokumentach muszą wyrobić nowe. Takie dokumenty będą też wydawane wszystkim uczęszczającym do przedszkola 6-latkom z niepełnosprawnościami. E-legitymacje będą też otrzymywać uczniowie, którzy zgłoszą zagubienie lub zniszczenie dotychczasowego dokumentu (wydanie duplikatu jest płatne). W pozostałych przypadkach nadal będą obowiązywały papierowe legitymacje. W SP i szkołach ponadpodstawowych zamiast legitymacji papierowej można będzie zdobyć mLegitymację - dokument elektroniczny dostępny na telefon komórkowy. Jak wyrobić nową legitymację: **wro.news/elegitymacja-mlegitymacja**

Do wrocławskich przedszkoli i szkół wróci po wakacjach prawie 95 tys. dzieci, w tym również ci chłopcy z SP nr 63 przy ul. Menniczej: Staś, Kuba, Eryk, Maks, Karol

Zespół Szkolno-Przedszkolny przy ul. Białostockiej

Nowe przedszkole i żłobek przy ul. Rajskiej – zobacz 30.08

Od września pierwszych przedszkolaków przyjmie nowa placówka przy ul. Rajskiej. Docelowo będzie tu 200 miejsc. W przedszkolu znajduje się 8 sal dla maluchów, łazienki, wózkownia i wielofunkcyjna sala, w której organizowane będą zajęcia ruchowe, występy dzieci i akademie. Są również pokoje do zajęć indywidualnych z maluchami. Przy placówce jest plac zabaw, miejsce na mały ogród na warzywa i kwiaty. Obok przedszkola uruchomiony zostanie też żłobek dla 80 dzieci. Zajrzyj tu w piątek 30.08 w godz. 16-18, a zobaczysz, jak wyglądają te placówki wewnątrz. W tym czasie pracownicy przedszkola oprowadzą wszystkich. Odpowiedzą też na wszelkie pytania dotyczące funkcjonowania obiektu.

Szkoła i przedszkole na Maślicach

W Przyjaznym Zespole Szkolno-Przedszkolnym przy ul. Białostockiej w pierwszym roku szkolnym uczyć się będzie ok. 450 uczniów i 325 przedszkolaków (docelowo wszystkich będzie ok. tysiąca). Placówki przy ul. Białostockiej i ul. Rajskiej realizuje i poprowadzi inwestor zewnętrzny w ścisłej współpracy z miastem. Obie mają status placówek publicznych i będą funkcjonowały na tych samych zasadach, co miejskie. Z własnych środków wybudowali je inwestorzy zewnętrzni, a działalność finansowana zostanie z miejskiej dotacji.

Wielkie dwa pikniki na Lipie w sobotę 31.08

Na Lipie Piotrowskiej w sobotę 31.08 zapowiadają się dwa pikniki: najpierw sportowy, potem osiedlowy. Sportowy z okazji otwarcia nowego Zespołu Szkolno-Przedszkolnego nr 26 zacznie się o godz. 11 na boiskach szkolnych przy ul. Cynamonowej 40. – Na boisku pomarańczowym staną dmuchańce. Dostępne będą także plenerowe zabawki dla dzieci. Na boisku zielonym rozgrywanych będzie kilka konkurencji sportowych. Pogramy we frisbee, unihokej, pościgamy się na torze sprawnościowym, sprawdzimy w konkurencjach piłkarskich i poznamy kilka nowych – zapowiada Beata Nawrotkiewicz z Wrocławskiego Centrum Rozwoju Społecznego, które organizuje piknik. Będzie też można spotkać tam wrocławskich sportowców i wziąć udział w pokazie pierwszej pomocy, ucząc się np. resuscytacji. Z kolei Biuro Zrównoważonej Mobilności przedstawi korzyści, jakie płyną z przemieszczania się rowerem. Akademia Śląska Wrocław poprowadzi trening piłkarski i mecz dla dzieci i dorosłych. Będą strefy animacji dla najmłodszych i strefy relaksu, gdzie schłodzimy się, pijąc wrocławską kranówkę. Będzie też stoisko wroclaw.pl i radnych z pobliskich osiedli: Lipy Piotrowskiej, Widawy i Świniar.

Zespół Szkolno-Przedszkolny przy ul. Cynamonowej za 87,5 mln zł dla 2400 dzieci: 32 sale lekcyjne, 5 sal komputerowych, dwie do nauki języków obcych, a także pracownie

Chcesz zobaczyć szkołę przed pierwszym dzwonkiem? – Przy wejściu głównym do ZSP, od ul. Kaparowej, będzie można zapisać się na zwiedzanie szkoły. Będziemy oprowadzać niewielkimi grupami, pokazując sale lekcyjne i gimnastyczne, bibliotekę, świetlice, jadalnię. Odpowiemy też na wszelkie pytania o funkcjonowaniu placówki – zapowiada Paweł Minorowicz, dyrektor ZS-P nr 26.

Po pikniku sportowym przy ul. Cynamonowej na swój festyn w godz. 15-22 zaprasza Rada Osiedla Lipa Piotrowska przy ul. Tymiankowej 3.

› **Od piątku rusza serwis specjalny: wro.news/nowy-rok-szkolny-2024-25**

MOPS POMAGA PRZY OBIADACH

Żeby wystąpić o jednorazowy zasiłek szkolny i stypendium (do 10 m-cy) trzeba mieszkać we Wrocławiu. Wniosek może złożyć rodzic, opiekun prawny lub dyrektor placówki oświatowej.

- **Zasiłek szkolny** przysługuje uczniowi w wysokości maks. 620 zł, jeśli znalazł się w trudnej sytuacji materialnej z powodu nieszczęśliwego zdarzenia losowego.
- **Stypendium szkolne** przysługuje, gdy dochód netto na członka rodziny to nie więcej niż 600 zł; miesięcznie może wynieść od 99,20 zł do 248 zł.

Wniosek o zasiłek (do 2 m-cy od zdarzenia losowego) i stypendium (do 16.09) należy składać w MOPS przy ul. Hubskiej 30-32 od pon. do pt. w godz. 7.30-15

O pieniądze na obiad w szkole można wnioskować, gdy dochód w rodzinie 2-os. nie przekracza 2400 zł netto.

Masz pytanie? Zadzwoń: tel. **71 78 22 300**

Bliżej o jedną umowę do remontu ul. Pułaskiego

Nowe chodniki i dodatkowe przejścia dla pieszych oraz przejazdy dla rowerzystów zostaną wyznaczone po północnej stronie Małachowskiego i południowej stronie Kościuszki. Przedstawiciele spółki Wrocławskie Inwestycje i firmy PBW Inżynieria podpisali umowę na zaprojektowanie przebudowy zniszczonego fragmentu ul. Pułaskiego – od Kościuszki do Małachowskiego. Największej trudności spodziewają się przy wymianie sieci, w tym rur wodociągowych z XIX wieku. Projektant ma rok na wykonanie zadania. Jego wynagrodzenie to 1,9 mln zł.

Zapisz się już na myszkowanie 1.09 po Zajezdni Dąbie

Chętnie poznałbyś tajemnice zakamarków tej historycznej zajezdni, która obecnie funkcjonuje jako tętniące życiem CKAiIL Czasoprzestrzeń? Historię tego niezwykłego miejsca i jego współczesną rolę w kulturalnym krajobrazie miasta przybliży Aneta Owczarek, przewodniczka miejska.Dodatkowo, zwiedzanie odbędzie się w ostatnim dniu kursowania Zabytkowej Linii Tramwajowej w sezonie 2024. Zapisy: wro.news/czasoprzestrzen. Oprowadzanie po dawnej zajezdni tramwajowej Dąbie: 1.09, godz. 16, ul. Tramwajowa 1-3. Wstęp wolny.

Idź na ekowarsztaty na ul. Bezpieczną

Jak zrobić hotel dla zapylaczy albo domek dla jeża? Tego dowiesz się podczas warsztatów, na które zaprasza Wydział Klimatu i Energii UMW. Będą rozgrywki rodzinne i quizy. Uczestnicy dostaną cebulki kwiatów i nasion, ekologiczne notesy do planowania zakupów oraz siatki na owoce i warzywa. Przyjdźcie 31.08 na godz. 14 do ROD Różanecznik, ul. Bezpieczna 83. Wstęp wolny.

POŁUDNIE WROCŁAWIA

Nowe drogi przy Wiśniowej i Armii Krajowej

Jest plan budowy dróg rowerowych wzdłuż dużych ulic na południu Wrocławia. Inwestycja rozpoczyna się od poszukiwania projektanta.

WI

Rowerzysta jadący ścieżką rowerową wzdłuż alei Armii Krajowej, tuż przy skrzyżowaniu ze Spiską

Błażej Organisty

Jak się jeździ rowerem wzdłuż Wiśniowej i Armii Krajowej? Nie najgorzej, ale we Wrocławiu – aspirującym do miana miasta rowerowego – powinno być lepiej. Dlatego stare drogi, o nierównej nawierzchni, mają być zastąpione nowymi.

Spółka Wrocławskie Inwestycje szuka firmy do opracowania koncepcji i przygotowania dokumentacji dla zadania „Budowa dwukierunkowej drogi dla rowerów wzdłuż al. Armii Krajowej i al. Wiśniowej we Wrocławiu". Przyjmowanie ofert w przetargu właśnie się skończyło. Zgłosiło się kilku chętnych. Ich propozycje będą teraz analizowane i oceniane przez WI. – Zakres prac jest bardzo rozległy. Celem jest wygospodarowanie w przestrzeni dwukierunkowych dróg dla rowerów po obu stronach tych ruchliwych ulic, poprawienie bezpieczeństwa pieszych, oświetlenie trasy, przygotowanie dokumentacji dla nowego przejścia i przejazdu rowerowego w obrębie projektowanego zadania – informują pracownicy WI.

Łączna długość planowanych tras to 6 km. Połączą się z wiaduktem na al. Armii Krajowej i drogami rowerowymi wybudowanymi przy alei Wielkiej Wyspy, a także z tymi wykonanymi przez prywatnego wykonawcę (na podstawie umowy podpisanej z gminą) na wysokości ul. Bogedaina.

Wykonawca dostanie rok na wykonanie zadania. Budżet to 800 tys. zł.

BOREK

7.09 pokibicujcie mistrzom pod Fryderykiem

Wystarczą trzy duże kule i jedna świnka, żeby spędzić kilka godzin pełnych emocji na świeżym powietrzu. Gra w bule to sport dla osób w każdym wieku. W sobotę 7.09 rozegrane zostaną 32. Otwarte Mistrzostwa Wrocławia w Petance, gra dublety, kat. open.

TOMASZ HOŁOD

Zapisy do 5.09 pod biuropetanka@gmail.com lub w dniu rozgrywek

Anna Aleksandrowicz

Rozgrywki zaczną się o godz. 9 i potrwają aż do godz. 18. – Żeby wziąć udział, trzeba znać zasady bule, czyli petanki, być aktywnym graczem i pojawić się na skwerze naprzeciwko pomnika Fryderyka Chopina w pobliżu restauracji Agawa 7.09 do godz. 9 – zaprasza Grażyna Gacał-Skołucka, prezes KS Petanka Wrocław. – Można też nie mieć pojęcia o tym sporcie i przyjść, żeby pokibicować, a być może złapać bakcyla i zacząć grać.

Panią Grażynę, gdy 23 lata temu przeprowadziła się na wrocławskie Stabłowice, w petankę wciągnęli sąsiedzi. – Do dziś co niedzielę o godz. 15 spotykamy się przy bulodromie na stadionie w Leśnicy – opowiada. – Każdy taki trening to mile spędzony czas na świeżym powietrzu i oderwanie umysłu od biegu codziennych spraw – tłumaczy. – Nie trzeba tu specjalnej kondycji, za to precyzji i skupienia. Jest to sport, więc gra polega na rywalizacji, co generuje emocje – uśmiecha się.

We Wrocławiu działają dwa kluby sportowe petanki. Można w nich za 35-50 zł wykupić licencję, a dzięki niej jeździć na turnieje międzymiastowe i międzykrajowe. – To sport dla każdego wieku – podkreśla Gacał-Skołucka. – Pamiętam najmłodszego uczestnika zawodów, który miał 13 lat. W ubiegłym roku czynnemu graczowi lat 91 z okazji urodzin podarowaliśmy tort. Gra z nami dalej – cieszy się.

Mówię im, że są mądre i śliczne – one to rozumieją

– Dzięki nim jeszcze mi się nie zdarzyło pomyśleć: „O matko, znowu muszę iść do pracy" – mówi Elżbieta Gajewska, która od 50 lat opiekuje się małpami człekokształtnymi we wrocławskim zoo. Miała tu zostać tylko 10 miesięcy, a poświęciła im życie. Teraz marzy, by zobaczyć małpy człekokształtne w naturze.

Beata Turska

Wszystko zaczęło się od tego, że na ustnym egzaminie na biologię w Poznaniu zjadła ją trema i zabrakło jej punktów, żeby się dostać na wymarzony kierunek. Chciała przeczekać gdzieś 10 miesięcy i zdawać jeszcze raz. Wybrała zoo we Wrocławiu, bo znała je z programu państwa Gucwińskich. – To był sierpień 1974 roku. Miałam 19 lat i byłam tak nieśmiała, że w sprawie pracy zadzwoniła za mnie kuzynka, a na spotkanie z dyrektorem Gucwińskim przyjechałam z Kalisza z tatą i właściwie to on z nim rozmawiał – śmieje się pani Ela.

Elżbieta Gajewska ze swoją podopieczną we wrocławskim zoo, sierpień 2024

TOMASZ HOŁOD, ARCHIWUM PRYWATNE

Zamiast uczelni – zoo

Mimo to posadę dostała. Najpierw pracowała w akwarium, potem w terrarium, aż w końcu poszła do dyrektora, żeby się zwolnić, bo przecież chciała iść na studia. – Zaproponował mi urlop bezpłatny, ale ja i tak codziennie przychodziłam do pracy, bo mi jej brakowało – wspomina. – W końcu dotarło do mnie, że wolę zoo od uczelni.

Z Jane Goodall (Warszawa, 2010): – O tyle rzeczy chciałam ją zapytać, ale cały czas płakałam i tylko mówiłam, jaka jestem szczęśliwa

Początki pracy pani Elżbiety z małpami człekokształtnymi w latach 70.

Na wyspie, na której żyją teraz lemury katta, mieszkały wtedy młode goryle. – Któregoś dnia Hanna Gucwińska zapytała, czy chcę do nich wejść. Chciałam. W ogóle nie czułam strachu. Przyjęły mnie dobrze, chwilę później bawiłam się z nimi, jakbym robiła to od zawsze. I tak razem z panią Jadwigą i panią Halinką, starszymi od niej o 30 lat, zajęła się małpami człekokształtnymi. Dzięki tej pracy stała się odważniejsza.

Pamięta każdego podopiecznego

Goryli nie ma we wrocławskim zoo już od kilku dekad, ale ona nadal wszystkie je pamięta: ich imiona, jakie robiły miny, którego dnia i dokąd się przeniosły. To samo z orangutanami, a teraz z szympansami.

Literatury na temat małp człekokształtnych było wtedy tyle, co nic, właściwie tylko „Psychologia małp" prof. Jana Dębowskiego, którą pani Ela pierwszy raz przeczytała w IV klasie szkoły podstawowej. Czytała więc po czesku, po niemiecku, angielsku. Gdy już pracowała w zoo, znajoma z antykwariatu odkładała jej „National Geographic" z artykułami o Jane Goodall i szympansach, Birute Galdikas i orangutanach, Dian Fossey i gorylach górskich.

Zwierzęta z charakterem

– Nasze goryle były bardzo spokojne. Orangutany też, ale wystarczyła mała dziureczka, żeby zdemolowały klatkę. Dlaczego? Bo mogły: miały długie, sprawne palce, inteligencję i cierpliwość. A szympansy? Nasza najstarsza szympansica, Kasia, to oaza spokoju. Bobi to taki typowy facet: żywiołowy, kocha piłkę, natomiast Solo jest niezwykle inteligentna. Przynosi czasem z wybiegu gałąź bzu, odziera ją z liści, a później zdejmuje nią świetlówki i muszę przekupić ją jogurtem albo orzeszkami, żeby je oddała – opowiada pani Ela.

Małpy cieszą się, przywiązują, bywają zazdrosne, obrażają, mają swoje upodobania, nawyki. – Zupełnie tak jak my. Spędzam z nimi całe dnie i czasem łapię się na tym, że ziewam tak jak one – śmieje się opiekunka. – Z czasem człowiek nabiera szympansich odruchów, sposobu poruszania się. I dobrze, bo to procentuje, gdy odwiedzam te zwierzęta w innych ogrodach albo gdy byłam na wakacjach w Parku Narodowym Gombe w Tanzanii. Akceptują mnie, są przy mnie spokojne.

Uczą szczerości

– Ludzie czasem mówią, że te moje małpy są takie biedne, bo tkwią za kratami. Woleliby, żeby były za szybą. Tylko że te kraty są dla nich jak przyrządy gimnastyczne: wspinają się po nich. Kasia, Solo i Bobi mają do dyspozycji cztery pomieszczenia, chodzą sobie między nimi, kiedy i jak chcą. No i mają wybieg. Kasia prawie z niego nie schodzi. Wpada do klatki, zabiera jedzenie i wypada z powrotem. Gdy jest deszcz, bierze swojego misia i idzie pod wiatę.

A czy jest coś, czego możemy nauczyć się od człekokształtnych? – Tak: szczerość – mówi bez wahania pani Ela. – Z ludźmi bywa różnie, czasem są dla siebie mili, ale i tak wetkną sobie szpilę. A u małp wszystko widać jak na dłoni. Jak się cieszą na nasz widok, to cieszą się naprawdę. Bywa, że się denerwują, na przykład gdy mocno wieje. Wtedy całą swoją postacią komunikują „Odczep się, zostaw mnie w spokoju". Trzeba to uszanować.

OD WRZEŚNIA POSTAW NA PASJE

Wrzesień za pasem. Maluchy pójdą do przedszkoli, uczniowie rozpoczną naukę w szkołach, a dorośli wpadną w wir powakacyjnych obowiązków. Warto jednak pamiętać, że oprócz powinności trzeba dbać także o przyjemności. A jest to na przykład rozwijanie swoich pasji. Podpowiadamy, gdzie we Wrocławiu robić to najlepiej.

Agata Zięba

Miejskie domy i centra kultury, ośrodki działań i kluby – to o nich mowa! Mają bogaty program zajęć i wydarzeń dla wrocławian w każdym wieku. Większość z nich jest bezpłatna lub w konkurencyjnych cenach. Przyjrzyjmy się ich ofercie.

Centra Kultury

We Wrocławiu mamy dwie takie placówki: CK Agora przy ul. Serbskiej 5, CK Nowy Pafawag przy ul. Chociebuskiej 4-6. Agora zaprasza w tym sezonie na kilka nowości. To m.in. chór gospel czy grafika warsztatowa. Oferta jest imponująca: od ceramiki po robotykę, od jogi po breakdance. Zajęcia są skierowane do wszystkich grup wiekowych – od najmłodszych, którzy dopiero zaczynają swoją przygodę z kulturą, po seniorów. Ponadto jeszcze we wrześniu można tu wpaść na koncert Natalii Lubrano czy wystawę Moniki Kocielskiej. Szczegóły znajdują się na stronie **www.ckagora.pl.**

Breakdance w Agorze

CK AGORA

Nowy Pafawag to dawne CK Wrocław-Zachód. Po „nowym" otwarciu w 2023 roku tętni życiem. Tu chętni w każdym wieku skorzystają z zajęć ruchowych, artystycznych i ogólnorozwojowych. Jest np. joga dla seniorów, angielski dla dzieci czy nauka gry na ukulele. W sezonie 2024/2025 Nowy Pafawag zaprasza na 55 rodzajów zajęć! Szczegóły na stronie **cknp.pl**. Ponadto 5 i 6 września można przyjść na dni otwarte i zapytać o ofertę. Wstęp jest wolny. A 15 września sprzed Centrum wyruszy wyprawa rowerowa szlakiem zabytków Dzielnicy Wrocław Fabryczna pn. „Fabryka Zmian". Zbiórka o godz. 11. Wydarzenie jest bezpłatne, ale obowiązują zapisy pod numerem telefonu: 71354 46 60 lub biuro@cknp.pl.

Zajęcia dla dorosłych w Nowym Pafawagu

NOWY PAFAWAG

Maluchy na zajęciach w Nowym Pafawagu

NOWY PAFAWAG

Kluby

Wrocławskie Kluby Anima i Formaty, Klub Muzyki i Literatury czy prowadzony przez Wrocławski Instytut Kultury klub Pod Kolumnami to kolejne miejsca, w których dużo się dzieje. W Animie przy ul. Pilczyckiej 47 odbywa się 17 rodzajów zajęć, np. baletowe i z tenisa stołowego, warsztaty wokalne i taneczne. Ponadto można tu przyjść z dzieckiem na spektakle – 15 września będzie to „Feliks mądra mrówka" o godz. 11 i „Szatan z VII klasy" o godz. 16. Wszystkie informacje znajdziecie na stronie **klubanima.pl**.

Pokaz mody Pod Kolumnami

ALEKSANDR BOLTANOVSKIY

Formaty przy ul. Samborskiej 3/5 mają pracownie tańca i muzyczne, zajęcia szachowe i ruchowe, a także czas dla seniora i cykliczne warsztaty np. z relaksacji. Odbywają się tu też wernisaże czy koncerty. Informacji szukajcie na stronie **wkformaty.pl**.

Klub Pod Kolumnami mieści się przy pl. św. Macieja 21 i zaprasza głównie na cykle warsztatowe: filmowe, teatralne, kabaretowe, kolażowe oraz zajęcia taneczne. Więcej informacji na **www.facebook.com/kolumny**. W klubie Muzyki i Literatury przy pl. Kościuszki 10 można natomiast posłuchać muzyki dawnej i współczesnej oraz wybrać się na prezentacje książek. Odbywają się tu też wystawy i spektakle teatralne. Program znajdziecie na **www.klubmil.pl**.

Ośrodki działań

Ośrodek Postaw Twórczych Zamek przy pl. Świętojańskim 1 w Leśnicy przechodzi obecnie remont, ale i tak zaprasza na zajęcia i wydarzenia. W ofercie dla dzieci, młodzieży i dorosłych są pracownie plastyczne, muzyczne, ruchowe i ogólnorozwojowe. Pełen spis zajęć na **www.zamek.wroclaw.pl**. A to nie wszystko! W sobotę 14 września Zamek będzie gościł szermierzy i publiczność na 6. edycji FechFestu. Spodziewać się można ogromnej dawki wiedzy na temat Dawnych Europejskich Sztuk Walki, turniejów, pokazów i warsztatów, wystawy broni białej oraz sprzętu szermierczego.

Częścią OPT Zamek jest też Ośrodek Postaw Twórczych przy ul. Działkowej 15, a także Miejsce przy Miejscu przy pl. Strzeleckim 12-14. Przy Działkowej działają pracownie artystyczne związane z fotografią, grafiką 3D, kolażem, malarstwem, pisarskie, komiksowe, teatralne, a nawet studio TV. Wszystkie informacje znajdziecie na stronie **opt-art.net**. Na pl. Strzeleckim natomiast znajdują się pracownie grafiki warsztatowej oraz letterpress.

Dni Fantastyki w OPT Zamek

MAREK KSIĘŻAREK

Dawny Ośrodek Działań Artystycznych Firlej od 2023 r. jest częścią Strefy Kultury Wrocław. Mieści się przy ul. Grabiszyńskiej 56. Można tu wybrać się z pociechą na spektakle w ramach cyklu Firlej dzieciom czy posłuchać dobrej muzyki. W sobotę 21 września posłuchamy dwóch zespołów o niezwykle porywającym do tańca repertuarze – Rycerzyki oraz Jantar. A 3 października zagrają tu Klawo i Żyńy, wypełniając salę eksperymentalnym jazzem i elementami elektroniki. Szczegóły, programy i bilety dostępne są na stronie **strefakultury.pl**.

Podwórko Artystów w Światowidzie

ŚWIATOWID

Przy ul. Sempołowskiej 54A na wydarzenia zaprasza z kolei Ośrodek Działań Twórczych Światowid. Wśród zajęć stałych znajdziemy warsztaty musicalowe, balet, naukę śpiewu czy jogę. Działa tu także pracownia artystyczno-edukacyjna, która organizuje czas dzieciom w godzinach pozalekcyjnych czy klub seniora integrujący i aktywizujący uczestników. Nowy sezon zainauguruje uroczyście Podwórko Artystów 14 września. W godz. 11-15 drzwi do Światowida zostaną szeroko otwarte, a parking przy ośrodku zamieni się w artystyczne podwórko. Odwiedzający mogą liczyć na spory wybór atrakcji plenerowych. Będzie też okazja do spotkania instruktorami, dopytania o szczegóły zajęć oraz poznania programu ośrodka na najbliższe miesiące. Więcej na **www.swiatowid.net.pl**.

Tu też zajrzyj

Ponadto ciekawą ofertę ma Centrum Kulturalno-Biblioteczne Fama przy ul. Bolesława Krzywoustego 286 (**fama.wroc.pl**). Jest ono częścią Miejskiej Biblioteki Publicznej im. Tadeusza Różewicza we Wrocławiu. Centrum ma do dyspozycji budynek dawnego kina Fama i oprócz pozalekcyjnych zajęć odbywają się tu pokazy filmów, koncerty czy joga. Zawsze warto sprawdzić stronę najbliższej filii MBP, bo dzieje się tam sporo – nawet w tych mniejszych obiektach. Na zajęcia artystyczne co roku zaprasza też Ognisko Kultury Plastycznej im. Gepperta (**plastyka-ognisko.edu.pl**), a wydarzenia literackie – Wrocławski Dom Literatury (**literatura.wroclaw.pl**).

We Wrocławiu działają także MDK-i przy ulicach: Kołłątaja 20, Powstańców Śląskich 190, Dubois 5, Zemska 16a oraz Centrum Kreatywności Talent. One także organizują zajęcia popołudniowe, ale prowadzona jest na nie rekrutacja elektroniczna. 27 sierpnia zakończył się jej drugi etap i teraz o wolne miejsca należy pytać bezpośrednio w placówkach.

Pamiętaj o zniżkach

Pamiętajcie, że oprócz stałych zajęć instytucje te organizują też koncerty, wystawy czy spotkania z autorami książek, aktorami. Są tu organizowane konkursy, a do niektórych można po prostu wpaść posiedzieć. Warto regularnie sprawdzać ich program. Ponadto jako ośrodki miejskie należą do programu Nasz Wrocław i oferują 20 lub 30 proc. zniżki z kartą. Zniżki sprawdzisz na stronie **www.wroclaw.pl/nasz-wroclaw**.

MAX NASZ WROCŁAW TAŃSZE WEJŚCIA

Wrocławscy uczniowie kończą wakacyjne staże

Szybciej wykonasz pracę, jeśli nie będziesz z nią sam. Warunek: trzeba tak rozdać zadania, żeby każdy wiedział, co ma robić i zabrał się do tego z entuzjazmem. A jak sprawnie pomóc klientowi rozwiązać jego problem? Uczniowie wrocławskich szkół uczyli się w prawdziwych firmach, jak się pracuje. I to za pieniądze!

Anna Aleksandrowicz

„Zawodowo w przyszłość – rozwój umiejętności niezbędnych na rynku pracy aglomeracji wrocławskiej" – tak nazywa się projekt edukacyjny Agencji Rozwoju Aglomeracji Wrocławskiej i Gminy Wrocław dla wrocławskich szkół branżowych i zawodowych. Udziałem w nim zainteresowali się nauczyciele i uczniowie pięciu wrocławskich szkół, a wśród nich Zespołu Szkół Teleinformatycznych i Elektronicznych przy ul. Hauke-Bosaka.

– Zgłosiliśmy się do tego projektu, bo zależało nam, by nasi uczniowie podczas praktyk mogli sprawdzić swoje umiejętności i przekonać się, czy widzą siebie w przyszłości w firmie o takim profilu zawodowym – wyjaśnia Rafał Cichocki, dyrektor ZSTiE przy ul. Hauke-Bosaka.

W sierpniu uczniowie Technikum nr 7 z ZSTiE swoje 4-tygodniowe staże (180 h od poniedziałku do piątku) realizowali np. w gamingowym centrum Arena 27 i w spółce Roboklocki®.

Arena 27 to miejsce, w którym po wykupieniu karnetu można grać na komputerze z jednym lub wieloma graczami naraz (a podczas zorganizowanych turniejów wygrywać dla drużyny nagrody od sponsorów). Łukasz Zagrajek, menedżer Areny 27, opowiada, że w te wakacje mieli 20 stażystów z ARAW-u.

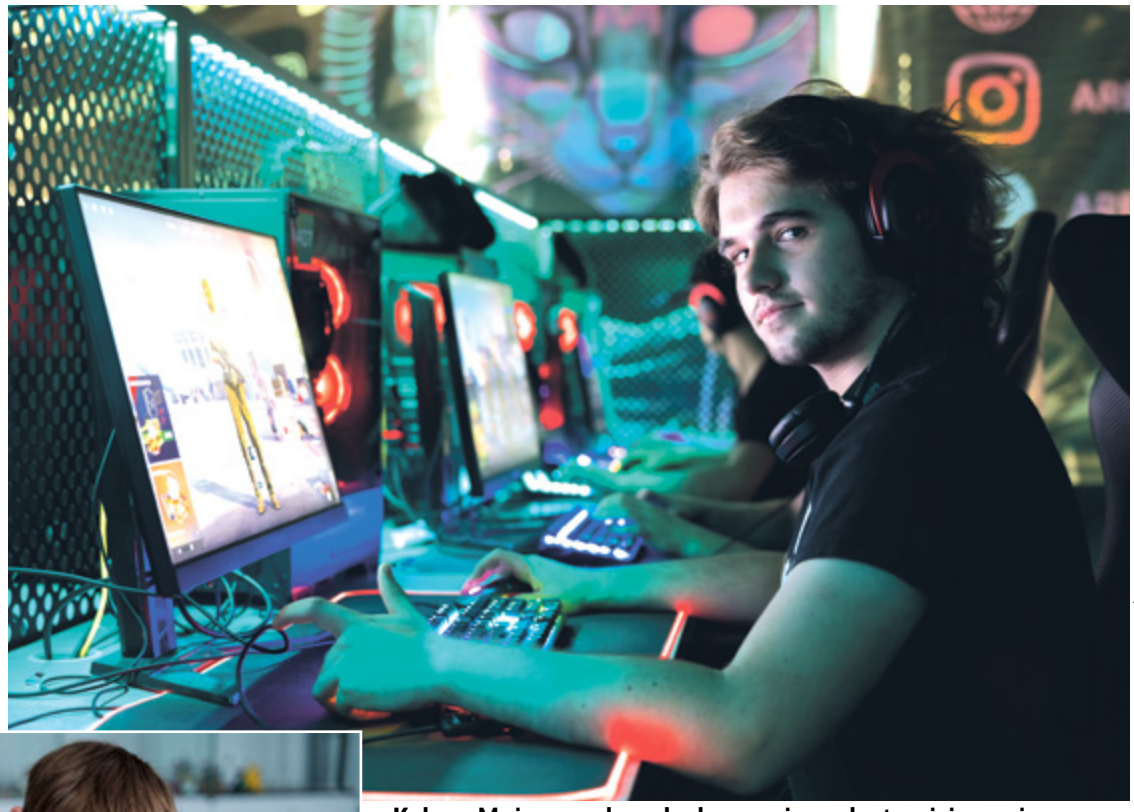

TOMASZ HOŁOD (1), MAREK KSIĘŻAREK (1)

Kuba: – Może zawodowo będę organizował e-turnieje gamingowe

Cyprian i Patryk: – Wspólne układanie klocków idzie szybko, ale tylko wtedy, gdy uda się dogadać z grupą

– W praktyce uczyli się u nas rozwiązywania problemów z konstrukcji komputerów, poznali druk 3D, dowiedzieli się, jak organizuje się turnieje e-sportowe – słowem: pomagali nam w obsłudze naszych klientów. Kilku stażystom wychodziło to super – chwali chłopaków z Technikum nr 7: Wiktora, Łukasza i Kubę. Wszyscy dowiedzieli się o stażu od doradcy zawodowego w swojej szkole. Nie wahali się, by poświęcić część wakacji. – Kiedyś trzeba zobaczyć, na czym polega prawdziwa praca – mówi Wiktor z kl. 3c.

Roboklocki® są spółką, która prowadzi warsztaty z układania i programowania klocków lego dla dzieci i dorosłych. – Dzieci uczą się pracy zespołowej. Dorośli opracowują nową strategię firmy albo aranżują zmiany. Nasi stażyści powiększali swoje kompetencje z komunikacji zespołowej – wylicza Konrad Jurga, prezes Roboklocków®. Staż był płatny: 4 tys. zł na rękę. Patryk: – To duże pieniądze. Nie wydam ich, ale w coś zainwestuję. Kacper: – Ja przeznaczę na zrobienie prawa jazdy.

Projekt „Zawodowo w przyszłość – rozwój umiejętności niezbędnych na rynku pracy aglomeracji wrocławskiej" dofinansowany jest z UE w ramach Funduszy Europejskich dla Dolnego Śląska na lata 2021-27.

Politechnika od września rekrutuje na medycynę

Polska Komisja Akredytacyjna pozytywnie oceniła kierunek lekarski na Politechnice Wrocławskiej. Studenci kierunku lekarskiego na Politechnice mogą korzystać z nowoczesnego Centrum Symulacji Medycznej, w którym prowadzone są zajęcia np. z medycyny ratunkowej, anestezjologii, ginekologii i położnictwa.

Redakcja

Zespół Polskiej Komisji Akredytacyjnej wizytował Wydział Medyczny Politechniki Wrocławskiej 12 i 13.06. Na podstawie zebranych wówczas materiałów, dokumentów i opinii PKA podjęła uchwałę, na mocy której kierunek lekarski na Wydziale Medycznym otrzymał ocenę pozytywną z okresem obowiązywania dwóch lat. Oznacza to, że po nowelizacji rozporządzenia Ministerstwa Zdrowia, dotyczącego limitów przyjęć na rok akademicki 2024/25, Politechnika uruchomi nabór kolejnego rocznika na studia na kierunku lekarskim.

Politechnika Wrocławska jako pierwsza polska uczelnia techniczna rozpoczęła kształcenie przyszłych lekarzy we współpracy z 7 wrocławskimi szpitalami i Dolnośląskim Centrum Medycznym Dolmed. W 2023 r. na pierwszy rok studiów przyjęliśmy 60 osób. Ogromna baza kliniczna, obejmująca ponad 3600 łóżek, a także dostęp do lekarzy wszystkich specjalności medycznych sprawiają, że studenci od samego początku mają szansę na kontakt z pacjentami.

Rozwój medycyny na Politechnice planowany jest także w oparciu o nowe inwestycje. Największa z nich to centrum Health Tech Synergy Hub, czyli 8-kondygnacyjny budynek, w którym oprócz siedziby Wydziału Medycznego ulokowane zostaną nowoczesne laboratoria i pracownie dydaktyczne wraz z Collegium Anatomicum, laboratoria i centra naukowe prowadzące zarówno badania medyczne, jak i interdyscyplinarne med.-tech., centrum obrazowania medycznego i biobank. Health Tech Synergy Hub będzie największą inwestycją w historii Politechniki. Zabezpieczono na ten cel 400 mln zł.

Europejskie Dni Dziedzictwa tuż-tuż

We wrześniu startują 32. Europejskie Dni Dziedzictwa na Dolnym Śląsku, odbywają się pod hasłem „Szlaki. Sieci. Połączenia". W ramach tej edycji zaplanowano blisko 100 wydarzeń w 40 miejscowościach regionu. Wstęp wolny.

Beata Turska

MATERIAŁY ORGANIZATORA

Muzeum Etnograficzne we Wrocławiu zaprasza na warsztaty wyplatania koszy ze słomy techniką pętelkową

Europejskie Dni Dziedzictwa (EDD) to cykliczny projekt kulturalny, społeczny i edukacyjny o wyjątkowej skali i zasięgu. Co roku we wrześniu mieszkańcy Starego Kontynentu mogą bezpłatnie zwiedzić najciekawsze zabytki w swojej okolicy i wziąć udział w wydarzeniach kulturalnych i edukacyjnych, przygotowanych specjalnie na tę okazję. Projekt wystartował w 1987 r. i obejmuje dziś 47 tras, 18 z nich przebiega przez Polskę.

W tym roku przez cały wrzesień, ze szczególnym uwzględnieniem dwóch weekendów: 7–8 i 14–15 września, mieszkańcy Dolnego Śląska mogą bezpłatnie wziąć udział w różnorodnych wydarzeniach.

Mnóstwo wydarzeń odbędzie się także w naszym mieście:

- zwiedzimy Kaplicę Hochberga i podziemia klasztoru Sióstr Szkolnych de Notre Dame na Ostrowie Tumskim
- w muzyczną podróż po średniowiecznej Europie zabierze nas zespół Vox Imaginaria na koncercie w Muzeum Etnograficznym
- w Ośrodku Postaw Twórczych w Leśnicy zaplanowano piknik historyczny oraz pokaz dawnych technik walki na miecze
- w Muzeum Narodowym miejskie legendy wybrzmią w trakcie warsztatów dla dzieci
- w hotelu The Bridge będzie można wysłuchać historii postaci, których wizerunki zdobią ściany pokoi i foyer
- jak zmieniały się pojazdy komunikacji zbiorowej, można przekonać się we wrocławskiej Zajezdni Popowice
- Muzeum Poczty i Telekomunikacji zaprasza na wystawę o XIX-wiecznych dyliżansach pocztowych
- zagadnieniom historii śląskiej komunikacji i transportu poświęcone będą wykłady w Ossolineum, tu też odbędą się: spacer fotograficzny, rodzinne tropienie aniołów, oprowadzanie po wystawie fotografii Jadwigi Nowak-Jeziorańskiej czy odczyt na temat egzotycznych podróży Melchiora Wańkowicza

W EDD po raz pierwszy weźmie udział Info WuWa café proponująca zwiedzanie wrocławskiego osiedla WuWA. Debiutantami EDD są również: Muzeum Farmacji czy Centrum Kultury Nowy Pafawag we Wrocławiu.

Cały program wydarzenia znajdziemy na edd.nid.pl

Zegar Dalego odmierza czas gdzie indziej

Drzewo „Profilu Czasu" zrobiło ruch. Egzystencjalna w treści i abstrakcyjna w formie rzeźba Salvadora Dalego po 12 latach pobytu przed wejściem została przeniesiony do środka galerii Sky Tower. Zobacz, jak transportowano ponad tonę brązu.

SKY TOWER

Rzeźbę demontowano nocą przy użyciu ciężkiego sprzętu

Błażej Organisty

Dali wymyślił koncepcję „Profilu Czasu" w 1977 r. W 1984 r. rzemieślnicy z pracowni Perseo Sa (Mendriso, Szwajcaria) odlali z brązu 8 numerowanych i sygnowanych egzemplarzy oraz 4 kopie autorskie. Do Wrocławia jedna z rzeźb Dalego przybyła w pierwszej dekadzie XXI w. Ozdobiła wnętrze Arkad Wrocławskich, ale od początku było wiadomo, że nie na zawsze. W 2012 r. stanęła przed wejściem głównym do – wtedy nowo wybudowanego – Sky Towera.

Upłynęło ponad 12 lat, aż zniknęła. Przyszli po nią pod osłoną nocy, przyprowadzając maszyny do wagi ciężkiej, żeby unieść 1,3 tony brązu. Podnieśli, przenieśli i postawili pod dachem galerii handlowej.

Rzeźba mistrza ma być centralnym punktem wnętrza i atrakcją turystyczną. Poza tym właściciele Sky Towera (firma Olimp Investment) chcieli, żeby już nie była wystawiona na działanie warunków atmosferycznych.

– „Profil Czasu" zostanie wkrótce oczyszczony, aby przywrócić mu pierwotny blask i umożliwić gościom podziwianie go w pełnej okazałości – mówi Łukasz Nocuń z firmy PR, reprezentującej Olimp Investment.

12. urodziny Kina Nowe Horyzonty na bogato

Kolejny rok minął jak jeden dzień! Z okazji swoich 12. urodzin KNH zaprasza na szereg wydarzeń, którym przyświecać będzie dobra zabawa, miłość do kina, a przede wszystkim towarzyski duch! Przygotowano: specjalny repertuar od 27.08 do 1.09, specjalną urodzinową cenę na Kartę Klubu Przyjaciół KNH (12 zł) czy zwiedzanie Wytwórni Filmów Fabularnych. Szczegóły na **wro.news/urodziny-kinoNH**.

Światowy Dzień Publicznego Czytania Komiksów

Księgarnia Hiszpańska Wrocław, ul. Szajnochy 5, zaprasza na Światowy Dzień Publicznego Czytania Komiksów, który odbędzie się 28.08 o godz. 17.30. To doskonała okazja, aby wspólnie celebrować sztukę komiksową w różnorodnych formach. W godz. 17.30–17.50 i 18–18.20 odbędą się prelekcje, od 17.30 do 19.30 – giełda używanych komiksów, a na koniec w godz. 18.30–21 dyskusja. Program na **wro.news/czytaj-komiksy**.

Planszówki dla wszystkich w bibliotece

Dolnośląska Biblioteka Publiczna we Wrocławiu organizuje wydarzenie pn. Zgrajmy Się! Rozgrywki planszówkowe dla wszystkich w bibliotece. Mile widziani są planszówkomaniacy niezależnie od wieku. Kiedy? 29.08 w godz. 16–21. Gdzie? Rynek 58, sala 35, III p. Wstęp na wydarzenie jest bezpłatny.

W tym samym dniu w bibliotece odbędą się także eliminacje do Mistrzostw Polski w grę Palec Boży. Zmagania rozpoczną się o godzinie 17. Chętni mogą zapisać się pod adresem e-mail: grajmy@wbp.wroc.pl.

Paraolimpiadę wymyślił niegdyś wrocławski lekarz

W Paryżu od 28 sierpnia do 8 września odbędą się XVII Letnie Igrzyska Paralimpijskie. W programie znalazły się 22 dyscypliny sportowe, a Polskę reprezentować będzie 84 startujących. Co ciekawe, pierwsze igrzyska paraolimpijskie wymyślił i współorganizował wrocławski lekarz Ludwig Guttmann. Poznaj jego historię.

Tomasz Wysocki

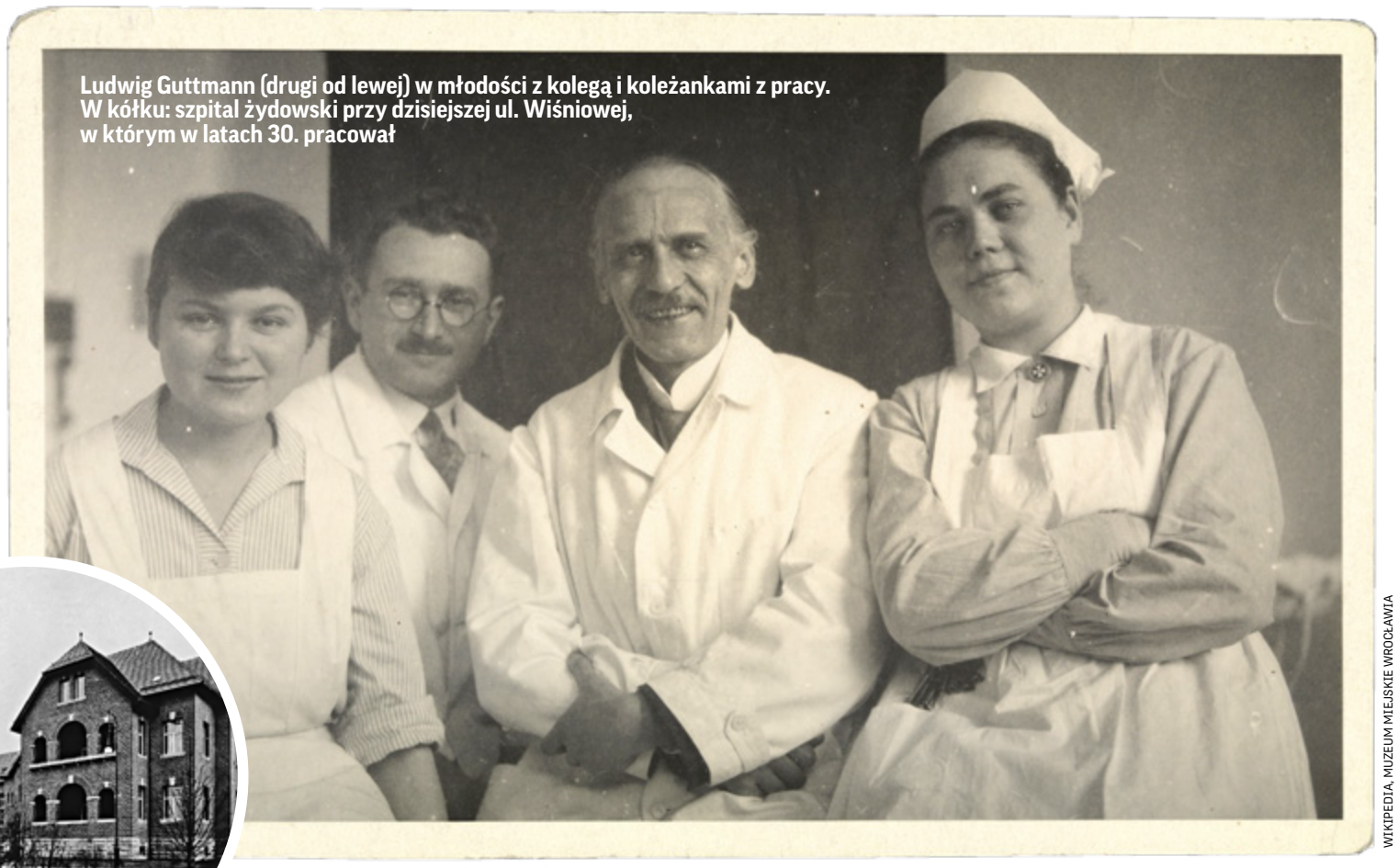

Ludwig Guttmann (drugi od lewej) w młodości z kolegą i koleżankami z pracy. W kółku: szpital żydowski przy dzisiejszej ul. Wiśniowej, w którym w latach 30. pracował

WIKIPEDIA, MUZEUM MIEJSKIE WROCŁAWIA

– Doktor Ludwig Guttmann jest jednym z najbardziej znanych wrocławian na świecie. Powstały o nim filmy dokumentalne i fabularne. W popularnym serwisie filmowym Netflix wzmianka o Wrocławiu padła właśnie przy okazji prezentacji filmu dokumentalnego o paraolimpijczykach i dokonaniach doktora Guttmanna – mówi Ewa Pluta z Muzeum Miejskiego Wrocławia.

Ludwig urodził się w 1899 r. w Toszku na Śląsku. Niedługo potem Guttmannowie przenieśli się do ówczesnej Królewskiej Huty, a w roku 1918 młody Guttmann wyjechał na studia medyczne do Wrocławia. Niedługo potem Breslau jako miejsce do życia wybrała reszta rodziny. – Breslau było silnym ośrodkiem akademickim, a uniwersytecka medycyna stała na bardzo wysokim poziomie – mówi Ewa Pluta. – Jednak po roku studiów, Guttmann wyjechał do Freiburga i tam kontynuował naukę.

Znalazł swoje miejsce

Po uzyskaniu dyplomu wrócił do Wrocławia. Przymierzał się do specjalizacji z pediatrii, jednak ostatecznie trafił do kliniki Otfrida Foerstera, wybitnego neurochirurga. Guttmann w szczególny sposób skupił się na opiece osób z urazami rdzenia kręgowego.

– Mimo że niemiecka medycyna należała w tym okresie do najlepszych na świecie, tego typu urazy uznawano za przypadki beznadziejne. Chorzy z uszkodzonym rdzeniem umierali na ogół w ciągu 2 lat od wypadku, lecz nie wskutek urazu, a z powodu nieleczonych chorób współistniejących – opowiada Ewa Pluta. – Guttmann opracował kompleksowy system zasad opieki nad paraplegikami i tetraplegikami. Podstawowym założeniem była rehabilitacja i aktywizacja chorych – dodaje.

Na taki stosunek do chorych z urazem rdzenia kręgowego miało wpływ zdarzenie z jego młodości. Jeszcze przed studiami odbywał staż w szpitalu w Królewskiej Hucie, do którego trafił młody górnik ze złamanym kręgosłupem. Na ile potrafił, Guttmann starał się ulżyć mu w cierpieniu, mimo że lekarze twierdzili, że szkoda poświęcać mu czas.

Jeszcze w latach 20. młody, utalentowany neurochirurg wyjechał do pracy do Hamburga, jednak szybko wrócił do Wrocławia i objął szefostwo kliniki w szpitalu miejskim. Założył rodzinę, urodziło mu się dwoje dzieci.

Na własnych zasadach

W 1933 r. po dojściu do władzy naziści ograniczyli prawo do uprawiania niektórych zawodów osobom pochodzenia żydowskiego. Dotyczyło to także lekarzy. Guttmann przeniósł się wtedy do szpitala żydowskiego przy dzisiejszej ul. Wiśniowej. Ewa Pluta: – Po wydarzeniach Nocy Kryształowej i kolejnych szykanach wobec Żydów, Guttmann był świadom, że nic dobrego w Niemczech go nie spotka. W 1939 r. z rodziną wyjechał do Wielkiej Brytanii.

Na Wyspach nie mógł leczyć, nie miał uprawnień zawodowych, poświęcił się więc nauce. Dopiero po kilku latach otrzymał ofertę stworzenia oddziału dla paraplegików w Stoke Mandeville w środkowej Anglii. Ewa Pluta: – W czasie wojny, po desantach wojsk z udziałem tysięcy żołnierzy, było mnóstwo młodych ludzi z urazami kręgosłupa. Guttmann zgodził się na objęcie kliniki, ale na swoich warunkach.

Uważał, że chorzy nie muszą tkwić w łóżkach zamknięci w czterech ścianach. Przekonywał, że mogą być pełnymi uczestnikami życia we wszelkich jego przejawach. Guttmann dbał o ich aktywną rehabilitację, a jedną z metod był sport. W latach 40. zorganizował pierwsze zawody, jeszcze przyszpitalne.

Ewa Pluta: – Pierwsze zawody, formalnie jeszcze nie jako paraolimpiada, zorganizowano w 1960 r. w Rzymie. Początkowo nie były one częścią ruchu olimpijskiego, dopiero po kilkunastu latach stały się oficjalnym turniejem olimpijskim i dziś są drugim po Letnich Igrzyskach Olimpijskich największym multidyscyplinarnym wydarzeniem sportowym.

Rozsławił Wrocław

Polacy po raz pierwszy wzięli udział w paraolimpiadzie w 1972 r. W ostatniej edycji w Tokio w 2021 r. reprezentacja biało-czerwonych liczyła 90 zawodników, wśród nich było 11 wrocławian.

Ludwig Guttmann zmarł w 1980 r. w Wielkiej Brytanii. Jego nazwisko jest przywoływane przy okazji każdej paraolimpiady.

– Film fabularny o nim zrealizowała BBC, powstały także filmy dokumentalne, które opowiadają o sportowcach z niepełnosprawnościami. Dzisiaj jest jednym z najbardziej znanych wrocławian na świecie – mówi Ewa Pluta. – W Toszku jest czczony, ma swoją ulicę. W Chorzowie także został upamiętniony. We Wrocławiu w szpitalu przy Fieldorfa jest tablica, która przypomina dokonania doktora Guttmanna – dodaje.

Kibicujemy NASZYM Paraolimpijczykom w Paryżu!

84 – to liczba zawodniczek i zawodników, którzy reprezentować będą Polskę podczas XVII Letnich Igrzysk Paralimpijskich w Paryżu. Dziewięcioro z nich wystartuje ze wsparciem asystenta, pilota lub przewodnika.

Polacy wystąpią w tym roku w aż 15 dyscyplinach. W naszej reprezentacji jest niemal tyle samo kobiet (41) i mężczyzn (43). Dziewięciu pochodzi z Wrocławia. To: **Oliwia Szmigiel** (parabadminton), **Alan Ogorzałek, Igor Hrehorowicz, Oliwia Jabłońska** (parapływanie), **Katarzyna Kozikowska, Monika Kukla** (parakajakarstwo), **Lucyna Kornobys, Jakub Mirosław, Piotr Kosericz** (paralekkoatletyka).

Na poprzednich letnich igrzyskach polska kadra wywalczyła łącznie **24 krążki** – 7 złotych, 6 srebrnych i 11 brązowych, zajmując 17. miejsce w klasyfikacji medalowej.

Święto czarnego sportu we Wrocławiu

Żużlowy cykl Grand Prix po rocznej absencji – już w sobotę 31 sierpnia – wraca na Stadion Olimpijski. Liderem jest czterokrotny mistrz świata Bartosz Zmarzlik, choć każdą z dotychczasowych siedmiu rund wygrał inny jeździec. Polaków w stawce we Wrocławiu będzie więcej, w tym świeżo upieczony mistrz Polski – Maciej Janowski.

Michał Sałkowski

MAREK KSIĘŻAREK

Dwa lata temu cykl GP gościł już we Wrocławiu, wtedy zawody wygrał Dan Bewley, zawodnik Sparty

Pięć rund po cztery wyścigi, dwa półfinały i finał – łącznie 23 serie ścigania ze światowego topu zobaczą kibice we Wrocławiu (start kwalifikacji do zawodów o godz. 15, zasadnicze ściganie od 19).

Tor sprzyjał swoim

Dwa lata temu w tym miejscu najlepszy okazał się Brytyjczyk Dan Bewley, na co dzień zawodnik Betardu Sparty. Podium uzupełnili Leon Madsen i Robert Lambert, czwarty był Maciej Janowski. W tym roku znowu popularny Magic będzie w stawce, zastąpi kontuzjowanego Tai Woffindena, dziką kartę otrzymał z kolei Patryk Dudek. Oprócz tego kibice zobaczą też trzech stałych Orłów – lidera Bartosza Zmarzlika, ósmego – Dominika Kuberę i dziesiątego jak dotąd – Szymona Woźniaka.

Tego jeszcze nie grali

Każdą z siedmiu dotychczasowych rund GP wygrał inny zawodnik. W Chorwacji (Gorican) triumfował Jack Holder, w Warszawie – Jason Doyle, w niemieckim Landshut – Mikkel Mikkelsen, czeska Praga należała do Martina Vaculika, a szwedzka Malilla do Bartosza Zmarzlika. Z kolei w Gorzowie Wlkp. najlepszy był Fredrik Lindgren, a w Cardiff – wspomniany już Bewley.

– Takiego przebiegu Grand Prix nie było od dawna. Przede wszystkim mówi to o nieregularności znacznej części uczestników tegorocznego cyklu. Wielu zawodników potrafi wygrać zawody, a w kolejnym turnieju ma problemy z wejściem do półfinału. Duże wpadki zaliczali już tacy żużlowcy, jak: Jack Holder, Robert Lambert, Fredrik Lindgren czy sam Bartosz Zmarzlik (poza półfinałem w Cardiff – red.), a wciąż są oni w walce o najcenniejsze medale – ocenia ekspert, Bartosz Rabenda, redaktor naczelny portalu po-bandzie.com.pl. Mimo wpadki w Cardiff czterokrotny mistrz świata jest liderem cyklu. Ma 111 punktów na koncie, 21 więcej od drugiego Lamberta i 23 od trzeciego Lindgrena.

Dawni mistrzowie wracają na arenę

Szczypiorniści Śląska Wrocław na powrót do najwyższej klasy rozgrywkowej czekali 8 lat. Awans wywalczyli w cuglach, wygrywając 22 z 28 spotkań Ligi Centralnej. W niedzielę od meczu z Gwardią Opole zaczną zmagania w elicie polskiej piłki ręcznej.

MAT. PRASOWE

Hubert Kornecki będzie w Orlen Superlidze głównym reżyserem gry Śląska

Michał Sałkowski

WKS aż 15 razy zdobywał mistrzostwo Polski. W latach 1972 – 78 był absolutnym hegemonem, zgarnął aż 7 tytułów z rzędu. Ostatnie złoto przypadło mu w roku 1997, a z ławki trenerskiej Śląskiem dowodził wówczas legendarny Jerzy Klempel, swego czasu jeden z najwybitniejszych zawodników w historii tej dyscypliny.

Popularny „Kukuś" swoją przygodę ze szczypiorniakiem rozpoczynał w Gwardii Opole. Potem święcił triumfy ze Śląskiem. I w niedzielę (1 września) w Orbicie to właśnie te dwie ekipy staną naprzeciw siebie. A to będzie dopiero przedsmak. Dawka piłki ręcznej dla wrocławskiej publiczności będzie podwójna – w środę WKS zmierzy się z Piotrkowianinem (4 września, godz. 20).

– Bardzo solidnie przepracowaliśmy najcięższy okres treningowy i już nie możemy doczekać się pierwszego ligowego meczu. Powrót Śląska do Superligi to wielkie wydarzenie, jeśli chodzi o sport we Wrocławiu. Wszyscy pracowaliśmy na ten awans bardzo mocno w zeszłym sezonie. Nie czuję jednak dużej presji związanej z tym powrotem. Choć pewnie lekki stres pojawi się tuż przed pierwszym gwizdkiem. Jesteśmy beniaminkiem, ale uważam, że mamy na tyle silną drużynę, że będziemy mogli powalczyć o coś więcej niż tylko utrzymanie – mówi rozgrywający Śląska Hubert Kornecki. To on ma być mózgiem i główną kierownicą drużyny w tym sezonie.

Tydzień w skrócie

Wicemistrz Polski na remis (1:1) z trzecią drużyną poprzedniego sezonu piłkarskiego PKO BP Ekstraklasy. Ponad 36 tysięcy widzów na Tarczyński Arenie oglądało jak piłkarski **Śląsk Wrocław** podzielił się punktami z Legią Warszawa. Gola dla ekipy stolicy zdobył w 53. minucie Bartosz Kapustka, wyrównał w 66. Tommaso Guercio. W pięciu rozegranych spotkaniach w tym sezonie Śląsk zgromadził 4 punkty (4 remisy i porażka). W tabeli jest 15. Legia jest trzecia z 11 punktami na koncie.

Wyjazdowym zwycięstwem 17:7 nad Prague Lions zakończyli sezon European League of Football zawodnicy **Panthers Wrocław**. Ekipa z Dolnego Śląska wygrała w tym roku sześć ligowych spotkań i w sześciu poniosła porażkę. Nie awansowała do fazy playoff.

WYDARZENIA SPORTOWE

piłka nożna

PKO BP Ekstraklasa (7. kolejka), 1.09, g. 17.30, Stadion Miejski im. Floriana Krygiera, **Pogoń Szczecin – Śląsk Wrocław**
(Canal+ Sport3)

żużel

PGE Ekstraliga (ćwierćfinał 2. mecz), 1.09, g. 19.15, VENTURE INDUSTRIES ARENA **ZOOLESZCZ GKM Grudziądz – Betard Sparta Wrocław**
(Eleven Sport1)

Grand Prix Polski – Wrocław, 31.08, Stadion Olimpijski, kwalifikacje – godz. 15, początek zasadniczych zawodów – godz. 19 (MAX)

piłka ręczna

Orlen Superliga (1. kolejka), 1.09, 12.30, Hala Orbita, **WKS Śląsk Wrocław – Gwardia Opole**
(Polsat Sport1)

Orlen Superliga (2. kolejka), 4.09, godz. 20, Hala Orbita **WKS Śląsk Wrocław – Piotrkowianin Piotrków Trybunalski**
(EmocjeTV)

MATERIAŁY ORGANIZATORA

Targi Bliska Sztuka w WCK przy Hali Stulecia 31.08-1.09

Czasy, kiedy sztuka była zarezerwowana tylko dla nielicznych, minęły. Teraz każdy ma możliwość cieszyć się jej pięknem niezależnie od doświadczenia czy wiedzy. Targi Bliska Sztuka to inicjatywa, która umożliwia artystom prezentację dzieł w popularnych miejscach, takich jak hale widowiskowe w dużych miastach. Wrocławianie będą mogli wziąć udział w tym wydarzeniu w weekend 31.08 i 1.09 w godz. 12–19. Gdzie? W Sali wielofunkcyjnej Wrocławskiego Centrum Kongresowego przy Hali Stulecia, ul. Wystawowa 1. Zaprezentowane tam zostaną: obrazy, plakaty, rzeźby, sztuka użytkowa, ceramika, szkło i dekoracje, które będzie można oczywiście kupić. Bilety w cenie od 11 zł do nabycia w serwisie eBilet. Szczegóły na bliskasztuka.pl.

MATERIAŁY ORGANIZATORA

Ed Sheran dwa razy na Tarczyński Arena

Artysta światowego formatu Ed Sheeran ogłasza dobrą nowinę dla swoich polskich fanów! Koncert zaplanowany na 16 sierpnia na Tarczyński Arenie Wrocław został wyprzedany, co jest potwierdzeniem ogromnego zainteresowania jego muzyką i niezwykłymi występami na żywo. Jednak, aby umożliwić jeszcze większej liczbie fanów uczestnictwo w tym muzycznym wydarzeniu, Ed Sheeran zdecydował się na dodatkowy występ! Druga data koncertu została ustalona na piątek, 15 sierpnia 2025 roku i będzie to kolejna okazja, by doświadczyć niezapomnianego występu jednego z największych artystów współczesnej muzyki pop. Bilety na dodatkowy koncert są dostępne w sprzedaży od 27 sierpnia od godz. 11. Można je kupić za pośrednictwem platformy eventim.pl.

KRZYŻÓWKA NUMERU 195

1. Niesie je Powodzianka.
2. Imię tej świętej nosiło w średniowieczu jedno z dwóch wrocławskich gimnazjów.
3. Przedstawia go figura poświęcona uczniom i nauczycielom, którzy zginęli w czasie I wojny światowej, ustawiona w ogrodzie Ossolineum.
4. Według legendy ufundował 77 kościołów.
5. Zakonnice, które prowadzą wrocławskie liceum.
6. Niewielka wrocławska wyspa z potężnym, halowym, gotyckim kościołem.
7. Wsławiony legendą wrocławski dzwon.
8. Uczęszcza się tam przed nauką w szkole.
9. Nazwisko rodziny legendarnych wrocławskich drukarzy.
10. Prestiżowa nagroda przyznawana w Szwecji, którą otrzymało kilku wrocławian.
11. Jest nią WROClovka.
12. Tysiąclatka – wybudowana na Tysiąclecie Państwa Polskiego.

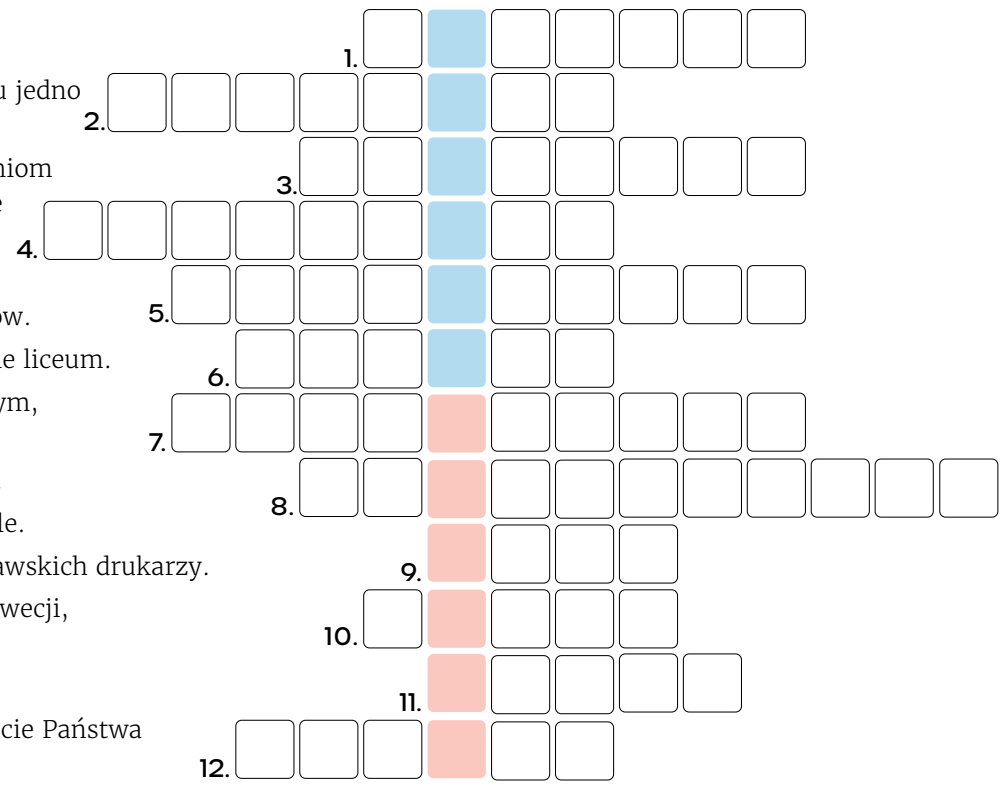

Aby wygrać jedną z trzech nagród, wystarczy wysłać hasło z krzyżówki SMS-em pod numer **664 072 606**. Koszt jednego SMS-a wg taryfy operatora.

W treści należy wpisać numer biuletynu i po kropce prawidłową odpowiedź. W tym numerze będzie to **195.HASŁO** (słowo HASŁO należy zastąpić rozwiązaniem krzyżówki). Na odpowiedzi czekamy do **4 września 2024 r.** do **godz. 20.** Trzech zwycięzców wyłonimy zgodnie z regulaminem spośród autorów prawidłowych odpowiedzi do **11 września 2024 r.** Skontaktujemy się z nimi w ciągu trzech dni roboczych z nru telefonu **71 776 71 00**. **UWAGA!** Według regulaminu nagrodę można wygrać raz na 12 miesięcy. W tym wydaniu do zdobycia: bluza z herbem Wrocławia, workoplecak i bidon. Zwycięzcami w nr. 193 (hasło: PoWROty kamienic) zostali: pan Artur (bluza), pan Dominik (workoplecak) i pani Agata (bidon). Gratulujemy!

Regulamin i RODO www.wroclaw.pl/biuletyn/#konkurs

Następny numer biuletynu wroclaw.pl już od 4.09.2024

Pełne archiwum w internecie na www.wroclaw.pl/biuletyn

Bezpośrednie zagrożenie zdrowia i życia

Numer ratunkowy: **112**

Straż Miejska: **986**

Centrum Powiadamiania Ratunkowego WOPR (nr ratunkowy nad wodą): **601 100 100**

Centrum Zarządzania Kryzysowego: **71 770 22 22**

Telefony awaryjne

(bezpłatne, czynne całą dobę)

Pogotowie energetyczne: **991**
Pogotowie gazowe: **992**
Pogotowie ciepłownicze: **993**
Pogotowie wodno-kanalizacyjne: **994**

Ważne telefony

Infolinia Urzędu Miejskiego Wrocławia: **71 777 77 77** (pn.-pt. 8.00-18.00)

Zgłoś awarię w pasie drogi do ZDiUM: **71 376 00 22 , 19501** (całodobowo)

Centrum Obsługi Klienta MPWiK: **71 34 09 655** (pn.-pt. 8.00-15.00, śr. 8.00-17.00)

Biuro Obsługi Pasażera MPK: **71 30 85 030** (pn.-pt. 7.00-21.00)

Miejskie Biuro Rzeczy Znalezionych: **71 376 08 96** (pn.-pt. 8.00-14.00, śr. 8.30-16.00)

Miejski Rzecznik Konsumentów: **71 777 79 02** (pn.-pt. 7.45-15.45)

Taxi Senior: **794 123 124**

Zgłoś dym ze spalania odpadów: **986** (całodobowo) lub **71 310 06 46** (pn.-pt. 7.00-14.00)

Zgłoś chore lub ranne dzikie zwierzę: **71 770 22 22** (całodobowo) lub **71 799 67 00** (pn.-pt. 7.45-15.45)

Zgłoś bezpańskiego psa lub kota: **986** (całodobowo) lub **71 362 56 74** (pn., śr., czw., pt 9.00-16.30, wt. 9.00-18.30, sb., nd. 9.00-15.00)

Wsparcie osób z niepełnosprawnościami: **71 777 89 61** (Biuro Wrocław Bez Barier, pn.-pt. 7.45-15.45)

Telefon Zaufania MOPS: **512 198 939**

Punkt Informacyjno-Kontaktowy Anonimowych Alkoholików: **71 321 21 24, 801 033 242**

WROMIGRANT

Punkt informacji dla migrantów i uchodźców (WCRS): **71 772 49 50, 538 579 555** (pn.-pt. 9.00-17.00)
Przejście Dialogu, ul. Świdnicka 19 (konsultacje osobiste pn.-sb. 12.00-16.00)

Napisz do nas!

REDAKCJA
pl. Solny 14, 50-062, Wrocław,
www.wroclaw.pl,
e-mail: biuletyn@araw.pl

Redaktor naczelna
Anna Aleksandrowicz

Redaktor wydania
Agata Zięba

DRUK
AGORA
ul. Daniszewska 27
03-230 Warszawa

WYDAWCA
Gmina Wrocław