



Jak działa Wrocław w stanie epidemii

#TORYwolucja
zgodnie z planem

s. 6

Pomoc dla
przedsiębiorców

s. 13

Strona seniora

s. 18

Wrocław dziękuje medykom!

Lekarze, pielęgniarki, personel z każdego szpitalnego odcinka – w czasie epidemii koronawirusa pracują z ogromnym poświęceniem, by ratować zdrowie i życie pacjentów. Często w ekstremalnie trudnych warunkach, również narażając się na zakażenie wirusem. Bywa, że w ogóle nie widują swoich rodzin. Wyrazy wdzięczności za to trudno wyrazić słowami. Oprócz wielkich podziękowań, miasto stara się o konkretną pomoc dla służb medycznych.

/ s. 3

Koronawirus – kolejne ograniczenia

Obostrzenia, które dotyczą Polaków w związku z epidemią koronawirusa, zostały 9 kwietnia przez rząd przedłużone. Pojawiły się także następne, jak obowiązkowe zasłanianie ust i nosa, niekoniecznie maseczkami, w miejscach publicznych. Wiemy też, że egzaminy ósmoklasistów i maturalne nie odbędą się w normalnych terminach. Co jeszcze trzeba wiedzieć o stanie epidemii, który obowiązuje w kraju od 20 marca?

/ s. 9

Jubileusz Maxa Berga

Wrocławską wizytówką – Hala Stulecia to niejedyna w mieście i na Dolnym Śląsku pamiątka po kreatywnym architekcie, od którego urodzin w połowie kwietnia mija 150 lat. Przypominamy, jak to z jego największym dziełem było.

/ s. 7

Ktoś nam ukradł wiosnę

Głos Prezydenta

Szanowni Państwo,

wiem, że Państwo czują podobnie. Ktoś nam ukradł wiosnę, a przecież tak lubimy spacerować i chcielibyśmy cieszyć się coraz cieplejszym powietrzem. Ktoś ukradł ją restauratorom, tym, którzy zajmują się turystyką. Nie ma chyba branży, której nie dotknąłby kryzys... Może nawet nie ktoś, a coś: COVID-19. Ten sam złodziej ukradł nam święta. Te z najbliższymi, z rodziną.

Tego czasu już nie odzyskamy, ale wierzę, że nauczy nas czegoś. Tego, jak ważne są chwile z ludźmi, których kochamy. I jak niewiele trzeba, żeby te chwile stracić. I gdy ta – jak mówią ekonomiści – „hibernacja” się zakończy, zrobimy wiele, by cieszyć się każdą z takich chwil. Mocniej i pełniej.

Bardzo Państwu dziękuję za odpowiedzialność. Wiem, że codziennie powtarzam: „zostańmy w domach” – mam nadzieję, że nie tylko z tym będę się Państwu kojarzył po czasie pandemii. Bardzo dziękuję, że w większości zostajemy, poza tymi sytuacjami, gdy wyjścia są absolutnie niezbędne. To bardzo ważny element naszej odpowiedzialności i so-

lidarności. Dzięki temu wyrzeczeniu spowalniamy rozprzestrzenianie się wirusa, a co za tym idzie – dajemy szansę medykom na zapewnienie odpowiedniej opieki wszystkim, którzy będą jej potrzebować.

Urząd Miejski pracuje bez przerw – jak podległe mu jednostki i spółki. Opracowaliśmy pakiety wsparcia dla przedsiębiorców – na miarę praw, jakie miasto ma w tym zakresie, także dla instytucji kultury, sportu i NGO-sów. Używamy wszystkich narzędzi wsparcia, jakie posiadamy jako samorząd.

Szczegóły wszystkich miejskich ofert znajdą Państwo w tym biuletynie oraz na stronie www.wroclaw.pl, dziękuję, że odwiedzają ją Państwo tak licznie – zespół redakcyjny stara się dostarczać tam jak najszybciej aktualne i sprawdzone informacje o życiu miasta w tym trudnym czasie. Aby nasze



FOT. UM WROCŁAWIA

działania były skuteczne, byśmy mieli z czego je zrealizować, proszę o Państwa wsparcie w formie rozliczenia podatku we Wrocławiu, dziś to szczególnie ważne (czytaj: s. 14). Od każdego z nas zależy to, jaki bę-

działania były skuteczne, byśmy mieli z czego je zrealizować, proszę o Państwa wsparcie w formie rozliczenia podatku we Wrocławiu, dziś to szczególnie ważne (czytaj: s. 14). Od każdego z nas zależy to, jaki bę-

działania były skuteczne, byśmy mieli z czego je zrealizować, proszę o Państwa wsparcie w formie rozliczenia podatku we Wrocławiu, dziś to szczególnie ważne (czytaj: s. 14). Od każdego z nas zależy to, jaki bę-

Jacek Sutryk
prezydent Wrocławia

Raporty dnia prosto z ratusza

Codziennie od 11 marca br. w relacjach na żywo na swoim profilu facebookowym i za pośrednictwem strony na oficjalnym portalu miasta – www.wroclaw.pl/prezydent-wroclawia/ – Jacek Sutryk mówi o sytuacji w naszym mieście podczas epidemii koronawirusa. Rekordową oglądalność miał raport, wyświetlony przez 286 tys. internautów.

Od tamtej pory na spotkania z prezydentem „przychodzi” kilka tysięcy internautów (jednocześnie audycje ogląda nawet 7 tys. osób) i okazuje się, że nie tylko są to mieszkańcy Wrocławia, ale osoby z całego kraju i także z zagranicy – które nie tylko słuchają tego, co Jacek Sutryk ma do powiedzenia na temat aktualnej sytuacji i podejmowanych przez miasto kroków w czasie epidemii, ale i na gorąco zadają nurtujące ich pytania. I prezydent stara się do nich również na gorąco odnosić na tyle, na ile to możliwe w 30-min. przekazie.

„Proszę Was, nie wychodźcie z domów”

Ten apel prezydenta pojawia się w każdym spotkaniu live na Facebooku, które zaczyna się o 18.30. Czasem w jednej relacji Jacek Sutryk przywołuje go kilkakrotnie, wyjaśniając, dlaczego to jest teraz takie ważne.

Czy wrocławianie go „słuchają”? Jak sam przyznaje w codziennych raportach – w przeważającej większości tak. Ale podaje też przykłady wątpliwej samodyscypliny osób w różnym wieku i związanej z tym reakcji służb, w tym straży miejskiej, na nieodpowiedzialne zachowania.

„Informuję, przypominam, dziękuję, pozdrawiam...”

– Wszystkie zakazy, wprowadzone od kwietnia, obowiązują nadal. Część z nich jeszcze przez tydzień, inne przez dwa. Matury i egzaminy ósmoklasisty przesunięte na czerwiec oraz obowiązkowe zakrywanie ust i nosa to najważniejsze informacje z dzisiaj – tak na przykład, po serii przywitań z obserwatorami relacji live, zaczął jeden z raportów dnia Jacek Sutryk. Potem nastąpiły kolejne informacje o bieżącym życiu miasta, w tym sprawach trudnych, i rady, jak je rozwiązywać, a także o tym, jak pracują różne miejskie jednostki.

Jak w każdej relacji, są komunikaty o samopomocy wśród mieszkańców, wsparciu, płynącym ze strony różnych firm, instytucji, wolontariuszy np. dla wrocławskiej służby zdrowia – za co każdorazowo, także imiennie, prezydent dziękuję.

Często poruszonym tematem jest pakiet pomocowy dla wrocławskich przedsiębiorców, którzy w związku z epidemią utracili nie tylko możliwość działalności, ale już notują duże straty

z tego powodu. Prezydent też przypomina, że jednym z kół ratunkowych dla miasta, by mogło działać na rzecz swoich mieszkańców, a oni w pełni z niego korzystać, są wpływy z PIT-u, i prosi, by to właśnie we Wrocławiu płacić podatki.

Powtórki i wersje dla niesłyszących

Paradoksalnie, mimo że życie w mieście w pewnym stopniu „zamarło”, spraw związanych z jego funkcjonowaniem wcale nie ubyło – zmienił się jedynie sposób podejścia do nich w dobie kryzysu związanego z epidemią – i nie trzeba być prorokiem, że nowych i to wielkich problemów dopiero przybędzie. O tym także przypomina Jacek Sutryk, komentując codziennie sytuację w Polsce, Europie i na świecie.

Spotkania prezydenta z mieszkańcami na żywo na Facebooku są też dostępne na oficjalnym portalu miasta www.wroclaw.pl. Z każdej relacji powstaje następnie raport dnia, w którym można ponownie posłuchać Jacka Sutryka via kanał na YouTube. Tam również jest do obejrzenia wideo z udziałem tłumacza języka migowego – z informacjami o działaniach

codziennie
godzina 18:30

Podsumowanie działań Wrocławia
w związku z koronawirusem

Transmisja live

wroclaw.pl  

w mieście w związku z koronawirusem. Raporty tłumaczone są na języki ukraiński i angielski.

Jest i coś dla najmłodszych wrocławian – prezydent w roli czytającego bajki. – Bardzo brakuje mi cotygodniowych spotkań z setkami przedszkolaków we wrocławskim ratuszu. Postanowiłem więc zorganizować wspólne czytanie bajek... – wyjaśnia Jacek Sutryk i codziennie o 13.00 na profilu FB, a potem właśnie na YouTube zachęca dzieci do oglądania i słuchania znanych i lubianych magicznych opowieści. Prezentuje też ich niezwykle prace plastyczne i zaprasza do kolorowania obrazków, które także na sutryk.pl dzieci mogą sobie pobrać.

Na swojej stronie i na Facebooku Jacek Sutryk prowadzi też lekcje, oczywiście o Wrocławiu. I tak zainteresowani z „pierwszej ręki” mogą poznać np. ciekawą historię ratusza, zaglądając przy tym do jego zakamarków.

radio
Rodzina
Raport prezydenta
codziennie o 20.30

ECHO24
MIEJSCIE LOKALNE INFORMACJE
Podsumowanie dnia
codziennie od 19.40

www.sutryk.pl

Wrocław dziękuje medykom!

Lekarze, pielęgniarki, personel z każdego szpitalnego odcinka – w czasie epidemii pracują z ogromnym poświęceniem, by ratować zdrowie i życie pacjentów. Często w ekstremalnie trudnych warunkach, także narażając się na zakażenie wirusem. Trzeba ich wspierać!



FOT. JOANNA LEJA

Na takie plakaty można się natknąć w różnych częściach miasta

Nie wiemy, jak długo swoją tytaniczną pracę będą musieli jeszcze wykonywać. Tym zaś, którzy walczą z koronawirusem, stojąc w pierwszym szeregu, dziś możemy tylko dziękować. Także w tak symboliczny sposób, jak czyni to Wrocław – na banerach, plakatach czy na powstających filmach.

Dziękujemy Wam, gdziekolwiek jesteście!

– Myślę, że określenie „biały personel” zostanie z nami po tych

dniach na zawsze. Jest ono szerokie. Zawiera w sobie wszystkich, o których szczególnie dzisiaj myślimy: medyków, laborantów, ratowników, każdego człowieka, dzięki któremu działa system medyczny. Dziękujemy Wam, gdziekolwiek jesteście! Jesteście naszymi wielkimi bohaterami – powtarza wielokrotnie Jacek Sutryk, prezydent Wrocławia.

#Zostańwdomu dla medyka

Prezydent apeluje również niezmiennie do wrocławian: – Bądź-

my odpowiedzialni i zostanmy w domach. Musimy to zrobić dla siebie, ale także po to, by nie marnować ciężkiej pracy całego „białego personelu”.

Stosowanie się do zasad kwarantanny ma kolosalne znaczenie nie tylko dla naszych rodzin, sąsiadów, a także nieznanym, z którymi możemy mieć kontakt. Społeczny dystans jest bardzo ważny, bo znacząco zmniejsza ryzyko rozprzestrzeniania się wirusa SARS-CoV-2. To tym samym

Miasto kupuje sprzęt do ratowania chorych na COVID-19:

- szpital przy ul. Borowskiej – aparat do pozaustrojowego natleniania krwi, do którego można podłączyć 20 osób za blisko 1 mln zł oraz testy za 100 tys. zł
- szpital przy ul. Kamińskiego – tzw. kapsuła do przewożenia osób zakażonych za 45 tys. zł

Na użytek sześciu wrocławskich szpitali, w tym DCChP przy ul. Grabiszyńskiej i szpitala przy ul. Koszarowej, za 1,5 mln zł zostanie zakupiony n.w. sprzęt

- 4,5 tys. kombinezonów
- 2 tys. indywidualnych zestawów ochrony osobistej
- ok. 50 tys. maseczek i 11,5 tys. maseczek z filtrem
- 24 tys. fartuchów
- 111 tys. sztuk innego rodzaju wyposażenia
- 500 litrów płynu do dezynfekcji

ogromne wsparcie dla ratujących ludzkie życie.

Ponad 4,5 mln zł od miasta, by pomóc szpitalom

Każda para rękawic, maseczki, płyny do dezynfekcji, kombinezony są dziś dla służb medycznych na wagę złota. Dostarczają



FOT. JOANNA LEJA

Karetka dla Uniwersyteckiego Szpitala Klinicznego.

je spontanicznie wrocławianie, przekazują rozmaite firmy. Na pomoc przeznaczono także środki z miejskiego budżetu, przekazane przez władze Wrocławia.

Żaden z wrocławskich szpitali nie jest instytucją zarządzaną przez magistrat, mimo to prezydent Jacek Sutryk zdecydował o finansowym wsparciu dla nich w związku z epidemią. Dzięki niemu zakupio-

no dwie nowoczesne karetki, wyposażone w specjalistyczny sprzęt, m.in. respiratory, dyfuzory, oraz środki ochrony osobistej dla personelu siedmiu wrocławskich.

– Te ambulanse to tak naprawdę mobilne sale intensywnej terapii – mówi prezydent Sutryk. Jedna karetka trafiła do Uniwersyteckiego Szpitala Klinicznego, druga do Szpitala Wojskowego przy ul. Weigla.

Placówka przy ul. Koszarowej otrzymała z miejskich zapasów 4,5 tys. różnego rodzaju maseczek, ponad 12 tys. rękawic nitrylowych i ponad 3 tys. fartuchów, przyłbic i kombinezonów. Miasto planuje wydać następne prawie 800 tys. zł na rzecz szpitali. Za 450 tys. zł kupi wyposażenie laboratorium w automat do pipetowania i dwa rodzaje testów dla szpitala przy ul. Borowskiej.

Dolnośląskie Centrum Chorób Płuc przy ul. Grabiszyńskiej dostanie 6 aparatów do tlenoterapii wysokoprzepływowej, wartych 115 tys. zł, natomiast Dolnośląskie Centrum Onkologii otrzyma 200 tys. zł dla na środki ochrony (maski, gogle, kombinezony, przyłbice).



FOT. STADION WROCŁAW

8 kwietnia o godz. 20.30 na elewacji Stadionu Wrocław pojawił się pokaz laserowy – jako wyraz podziękowania dla personelu medycznego, walczącego z pandemią koronawirusa. Kiluminutowe „show”, przygotowane nieodpłatnie przez firmę Visual Sensations z Wielkopolski, było także apelem do mieszkańców, żeby zostali w domach, bo to ogranicza liczbę zakażeń oraz w efekcie przeciążenie placówek służby zdrowia.

Jak pracują wrocławianie w czasie pandemii

Mimo że okoliczności są nienormalne, wielu wrocławian wykonuje swoje zawodowe obowiązki jak każdego dnia. Chodzą do pracy ze świadomością, że to, co robią, ma też wpływ na życie innych mieszkańców. Za to wszyscy jesteście im wdzięczni.



Mateusz Cebula
kierowca MPK Wrocław

Zdajemy sobie sprawę z powagi sytuacji i robimy wszystko, co tylko w naszej mocy, by korzystanie z komunikacji miejskiej było jak najbardziej bezpieczne dla pasażerów. Takie odpowiedzialne zadanie daje mi poczucie, że także moja praca jest niezwykle ważna, bo przecież wiele osób codziennie na nas polega.



dr n. med. Małgorzata Szymczyk-Nużka
zastępca dyrektora ds. medycznych

w Regionalnym Centrum Krwiodawstwa i Krwiolecznictwa we Wrocławiu

Krew potrzebna jest każdego dnia i nie zmieni tego żadna pandemia. Choć część planowanych w szpitalach zabiegów operacyjnych została odwołana, to nadal wielu pacjentów po wypadkach, przeszczepach i w trakcie leczenia onkologicznego potrzebuje krwi, której nie da się niczym zastąpić. Drodzy Krwiodawcy, dziękujemy, że jesteście i każdego dnia niesiecie pomoc, za wiarę w drugiego człowieka i nadzieję na lepsze jutro.

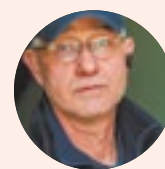

Piotr Najder
pracownik poczty

Każdego dnia dostarczamy korespondencję do mieszkańców, ale i na przykład prasę, jak ostatnio miejski biuletyn, który trafił do skrzynek m.in. osób starszych. Pracujemy w rękawiczkach ochronnych oraz w maseczkach na twarzach. Jednak również cały czas narażamy się na spotkanie z koronawirusem.



Grzegorz Madejczak
ratownik medyczny

W przypadku nagłego zagrożenia zdrowia lub życia ludzi jako zespół ratownictwa medycznego przybieramy pierwsi na miejsce wezwania, by zabezpieczyć i podtrzymać najważniejsze funkcje życiowe, czyli oddychanie i pracę serca, do czasu, gdy będzie możliwe przekazanie pacjenta szpitalowi. W przypadku zakażenia lub podejrzenia kontaktu z osobą, która może być potencjalnym nosicielem wirusa, zawsze zakładamy odzież ochronną. Dziś nosimy ją w zasadzie bez przerwy.

Wrocławski Program Interwencji Społecznej

Prezydent miasta zapowiedział wprowadzenie pakietu działań na rzecz rodziny, kultury, sportu i sektora NGO. Na tę pomoc miasto planuje przeznaczyć do końca roku 12 mln zł. Jest ona skierowana głównie do osób i podmiotów, których działalność została ograniczona lub uniemożliwiona przez epidemię. Katalog nie jest zamknięty i będzie modyfikowany wraz ze zmieniającą się sytuacją. Kto skorzysta na tej pomocy?

NGO, które działają w lokalach gminnych będą zwolnione z czynszów do końca stanu epidemii (zapłacą symboliczną złotówkę). Zwolnienie nie dotyczy tylko tych organizacji, które mają te opłaty wliczone w dotacje miejskie.

Artyści, którzy od miasta wynajmują pracownie na działalność w dziedzinie kultury i sztuki – do końca stanu epidemii zapłacą symboliczny czynsz (1% obecnych opłat).

Kluby i organizacje sportowe, korzystające z miejskich hal i obiektów sportowych, zostają zwolnione z kosztów rezerwacyjnych czy operacyjnych (do końca epidemii).

Rodziny. Miasto rozszerzy poradnictwo specjalistyczne i rodzinne (psycholog, pedagog, pomoc prawna itp.).

– Tych instrumentów we Wrocławskim Programie Interwencji Społecznej jest więcej – będą o nich sukcesywnie informować – zapowiada prezydent Sutryk.

Więcej: www.wroclaw.pl/wpis

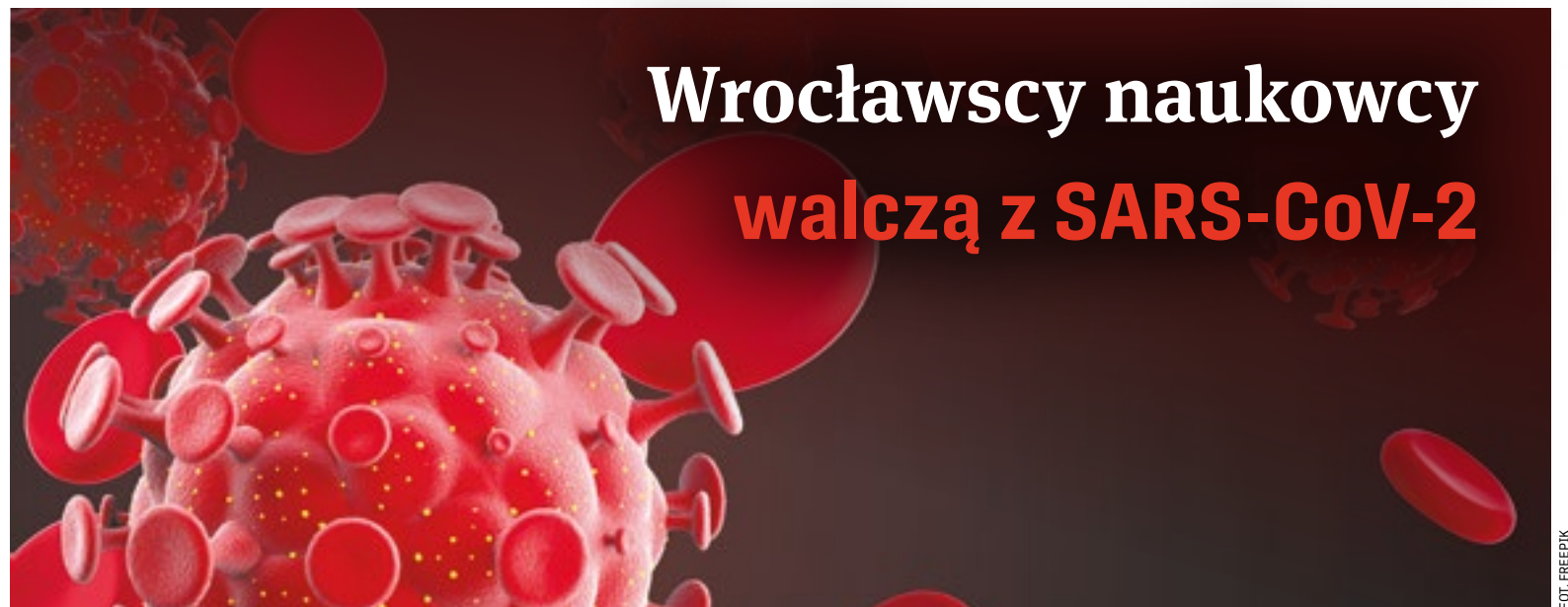

Wrocławscy naukowcy walczą z SARS-CoV-2

W ograniczenie epidemii koronawirusa zaangażowali się specjaliści z wrocławskich uczelni oraz placówek medycznych. Szczególną uwagę przyciągają dziś dwa „gorące” nazwiska – profesorów Marcina Drąga i Krzysztofa Simona



FOT. JANUSZ KRZESZOWSKI

Głośno jest o ustaleniach zespołu chemików, pracujących pod kierunkiem prof. Marcina Drąga z Politechniki Wrocławskiej.

– W pełni zbadaliśmy jeden z najważniejszych medycznie enzymów w nowym wirusie – proteazę SARS-CoV-2 Mpro, i porównaliśmy z proteazą z SARS z 2003 roku – wyjaśnia prof. Marcin Drąg. – Zahamowanie działania tego enzymu natychmiast powoduje, że wirus ginie. Gdyby opracować lek, który by hamował jego aktywność, to praktycznie zabijemy koronawirusa.

Wrocławski naukowiec jest laureatem Nagrody FNP za rok 2019, nazywanej polskim Noblem, współpracuje z najbardziej renomowanymi ośrodkami naukowymi na całym świecie.

Tęgie głowy vs. wirus

Natomiast zespół badaczy ekspertów w dziedzinie badań klinicznych i specjalistów chorób zakaźnych z Uniwersytetu Medycznego we Wrocławiu poprowadzi prace nad zastosowaniem chlorochiny u chorych z potwierdzoną infekcją COVID-19.

– To od dawna nam znany lek antymalaryczny, podawany w przewlekłych chorobach reumatycznych – wyjaśnia prof. Piotr Ponikowski, p.o. rektor Uniwersytetu Medycznego we Wrocławiu. – Wierzmy, że jego podanie zmniejszy ryzyko zapalenia płuc, ostrej niewydolności oddechowej, a tym samym konieczność leczenia na oddziale intensywnej terapii. Chcemy

sprawdzić, czy ten lek zmniejszy progresję choroby.

Program wrocławian został zatwierdzony jako część działań konsorcjum powołanego przez Agencję Badań Medycznych i Ministerstwo Zdrowia.



FOT. WISS IM. GROMKOWSKIEGO WE WROCŁAWIU

Tylko szczerze o epidemii

We Wrocławiu twarzą walki z epidemią koronawirusa jest

prof. Krzysztof Simon, ordynator Oddziału Zakaźnego Wojewódzkiego Szpitala Specjalistycznego im. J. Gromkowskiego, konsultant wojewódzki w dziedzinie chorób zakaźnych.

Prof. Simon wielokrotnie mówił, że państwo nie było dobrze przygotowane do walki z epidemią. Największą dolegliwością były braki sprzętu jednorazowego użytku.

Naukowiec dobrze ocenia ogólne zasady, dotyczące ograniczenia kontaktów społecznych, czyli zamknięcie kin, restauracji, odwołanie wydarzeń masowych. Lecz ma wątpliwości, związane np. z zakazem wchodzenia do lasu, uważa go za niepotrzebny. Prof. Simon wyjaśnia, że liczba rozpoznanych przypadków zakażeń koronawirusem to zaledwie ułamek liczby osób zakażonych. – Większość przechodzi zakażenie bezobjawowo – mówi wrocławski lekarz.

Tomasz Wysocki

Zwierzęta ze schroniska proszą o pomoc!



FOT. SCHRONISKO DLA BEZDOMNYCH ZWIERZĄT WE WROCŁAWIU

Zwierzęta z przytuliska zawsze potrzebują pomocy, a teraz nieporównywalnie bardziej

W trudnym czasie epidemii również między innymi psy i koty potrzebują naszej pomocy. Schronisko dla Bezdomnych Zwierząt we Wrocławiu prosi o karmę i apeluje o to, aby nie wyrzucać czworonogów w obawie, że mogą swoich właścicieli zarazić koronawirusem, bo tak nie jest.

Z powodu obecnego kryzysu i obostrzeń związanych ze stanem epidemii schronisko we Wrocławiu oczywiście wstrzymało adopcje. Dlatego dla wielu zwierzątek, które mogłyby znaleźć nowy dom i kochających właścicieli jest to teraz niemożliwe. Schronisko natomiast, nieodmiennie, musi swoich podopiecznych wyżywić i utrzymać w odpowiednich warunkach higienicznych.

Władze schroniska proszą więc przede wszystkim o karmę dla zwierząt – zamawianie jej przez

internet i przesyłanie na adres schroniska:

TOZ
Schronisko dla Bezdomnych Zwierząt we Wrocławiu,
ul. Ślázowa 2, 51-007 Wrocław.
Kaźda pomoc się liczy.

Zwierzęta nie przenoszą koronawirusa na człowieka. Potwierdzają to naukowcy, tacy jak profesor Tadeusz Frymus z Wydziału Medycyny Weterynaryjnej SGGW, który na portalu gov.pl wyjaśnia, skąd wzięły się jednak wątpliwości.

Stało się tak, gdy wykryto ludzkiego koronawirusa u psa z Hongkongu.

Ale to nie pies był zarażony, tylko jego właściciel, który „sprzedał” wirusa swojemu pupilowi. Koronawirus dostał się do dróg oddechowych zwierzątka, dlatego test dał wynik pozytywny. Ostatecznie wirus zniknął, bo nie był w stanie się namnażać. Najprawdopodobniej więc to... ludzie zarażają zwierzęta.

www.wroclaw.pl

Pojazdy na prąd, czyli konsultacje społeczne o elektromobilności

Od kilku lat nasze miasto prowadzi konsultacje społeczne, do udziału w których zaprasza wszystkich mieszkańców. Tematy dotyczą tego, co ważne (jaka powinna być strategia polityki społecznej w stolicy Dolnego Śląska, nowe inwestycje, jak odnowić podwórko w centrum miasta) – wszystko to, co wpływa na jakość życia we Wrocławiu.

Jaka powinna być ELEKTROMOBILNOŚĆ?

Zdecyduj z nami, jak ekologicznie poruszać się po Wrocławiu!

Więcej informacji:
www.wroclaw.pl/elektromobilnosc

WROCŁAW ROZMAWIA

Material sfinansowany z Narodowego Funduszu Ochrony Środowiska i Gospodarki Wodnej w ramach konkursu „ZEPARC 9 – transport niskoemisyjny. Część 2: Strategia nowego elektromobilności”

Korzystanie z pojazdów napędzanych prądem i innymi paliwami alternatywnymi to nie utopijna wizja – to dzieje się już teraz. Dość wspomnieć, że coraz więcej krajów planuje wprowadzić zakaz sprzedaży aut z silnikami spalinowymi w perspektywie 10 czy 20 lat.

Wrocławska strategia rozwoju elektromobilności

W środę, 29 kwietnia 2020 r., odbędzie się – bezpieczne! – spot-

kanie dla wrocławian i wrocławianek, dotyczące „Wrocławskiej strategii rozwoju elektromobilności”.

Do powstania tego dokumentu zobowiązuje Ustawa o elektromobilności i paliwach alternatywnych, z której wynika też, że gminy, liczące ponad 50 tysięcy mieszkańców, powinny stopniowo zwiększać liczbę: pojazdów elektrycznych, wykorzystywanych do zadań publicznych,

autobusów zeroemisyjnych w komunikacji miejskiej czy ogólnodostępnych stacji ładowania pojazdów elektrycznych. Zmiany te muszą być wprowadzone przed 2030 r.

Innowacyjna i bezpieczna forma spotkania

Ze względu na epidemię nie zbierzemy się w sali. Natomiast mamy przyjemność zaprosić Państwa na wideospotkanie konsultacyjne

29.04.2020 r., środa, godz. 17.30 – transmisja na żywo będzie prowadzona na stronach:

www.facebook.com/wroclaw-rozmawia
www.wroclaw.pl/rozmawia

Zapraszamy serdecznie. Państwa zdanie ma znaczenie!

Maria Rudnicka



Osoby z niepełnosprawnościami vs. epidemia

Orzeczenia o niepełnosprawności/stopniu niepełnosprawności, których ważność upływa po 8.03 br., zachowują ją do upływu 60. dnia od odwołania stanu epidemii, ale nie dłużej niż do dnia wydania nowego orzeczenia.

W przypadku wniosku o wydanie orzeczenia o niepełnosprawności/stopniu niepełnosprawności, w czasie do upływu 90. dnia od odwołania stanu epidemii, zespół orzekający może rozpatrzyć wniosek bez udziału zainteresowanego lub dziecka, lekarz – przewodniczący składu orzekającego – uzna dołączoną do wniosku dokumentację medyczną za wystarczającą do wydania oceny bez konieczności przeprowadzenia badania.

Karty parkingowe dla osób z niepełnosprawnościami zachowują ważność do 60. dnia od odwołania stanu epidemii.

Uwaga: przedłużenie ważności orzeczeń następuje z mocy ustawy i nie wymaga w tej sprawie zaświadczenia zespołu orzekającego.

Kontakt z Powiatowym Zespołem ds. Orzekania o Niepełnosprawności: 71 78 22 360 do 363, e-mail: zon@mops.wroclaw.pl, poczta: pl. Solidarności 1/3/5, 53-611 Wrocław.

W siedzibie Zespołu, pl. Solidarności 1/3/5, III piętro – przed pok. 316 wystawiono skrzynkę, do której można składać wnioski i pisma. Obsługa klientów odbywa się natomiast w godz. 10.00-13.00.

Organizacje pozarządowe w czasach zarazy

Wiadomości NGO

Wyposażają Wrocław w środki ochrony osobistej

Maseczki dla personelu medycznego szyje dziś ponad 90 kobiet z całego Wrocławia. W ciągu 10 dni na przełomie marca i kwietnia dostarczyły ich 5267 (najwięcej, bo 1250 do szpitala przy Borowskiej), na 14 kwietnia liczba ta przekroczyła 10 tysięcy. Dzięki wsparciu sponsorów pozyskano także 600 przyłbic, rozpoczyna się szycie kombinezonów. W projekt zaangażowały się Stowarzyszenie Eduka-

Wrocławskie NGO-sy szyją maseczki, pomagają potrzebującym, prowadzą e-zajęcia dla dzieci. W imieniu mieszkańców i służb medycznych – dziękujemy! Jesteście wielcy. Publikujemy poniżej kilka przykładów Waszych działań. Z uwagi na trudną sytuację, zwracamy się także z prośbą do innych NGO o włączenie się w działania pomocowe.

cji Krytycznej, Żłotnickie Centrum Spotkań i Rewir Twórczy.

– To jest działalność oddolna, wzmacniająca panie szyjące. Mamy dwa lokale od miasta, sieć sponsorów, pilnujemy bezpieczeństwa – mówi Kamila Kamińska-Sztark ze Stowarzyszenia Edukacji Krytycznej.

Pomagają bezdomnym

Bussem, użyczonym przez wrocławskie MPK, streetworkerzy z Fundacji Homo Sacer rozwożą

żywność i środki opatrunkowe dla osób bezdomnych. Każdego wieczoru docierają Streetbusem do około 200 potrzebujących. – Co wieczór, na każdym z przystanków, pojawiają się nowe twarze i nawet ci, którzy do tej pory potrafili wyżywić się sami, przychodzą po pomoc – mówi Andrzej Ptak z Fundacji Homo Sacer, obsługującej Streetbusa.

Żeby przetrwać izolację

Ogromnie ważną dziś pracę wykonują także ci, dzięki któ-



rym łatwiej nam poradzić sobie z przymusową izolacją. I tak, na przykład, Teatr na Bruku zorganizował wirtualne zajęcia teatralne, natomiast Fundacja Hobbit – internetowe korepetycje, a Rewir Twórczy – warsztaty

kulinarne prowadzone w sieci. Nie sposób wymienić wszystkich inicjatyw. Dziękujemy za nie – i prosimy o więcej!

www.sektor3.wroclaw.pl

Komunikacja we Wrocławiu

#TORYwolucja trwa

– ważne inwestycje torowe zgodnie z planem

Remonty rozjazdów tramwajowych na trzech dużych skrzyżowaniach. Kompleksowa przebudowa torowiska przy węźle Dworzec Wrocław Główny. Przygotowania do przebudowy trasy tramwajowej na al. Hallera i prac przy Żmigrodzkiej. Do tego codzienne remonty na wrocławskich torowiskach. #Torywolucja MPK nie zatrzymuje się.

Na początku kwietnia wrocławskie Miejskie Przedsiębiorstwo Komunikacji otworzyło oferty w przetargu na remont torowisk na trzech dużych skrzyżowaniach. Wszystkie mieszczą się w zakładanym budżecie.

Priorytetowe lokalizacje

Chodzi o wymianę rozjazdów na skrzyżowaniu ul. Piłsudskiego i Świdnickiej, na pl. Dominikańskim od ul. św. Katarzyny oraz na skrzyżowaniu ul. Podwale i Sądowej od strony ul. Muzealnej. Inwestycje łącznie zostały wycenione na ponad 4,3 mln złotych.

Jednocześnie spółka właśnie ogłosiła przetarg na kompleksowy remont torowiska w okolicach Dworca Wrocław Główny. Na tym dużym węźle komunikacyjnym oprócz torów, wymieniona zostanie również nawierzchnia jezdni, a na skrzyżowaniu wykonawca zainstaluje nowe rozjazdy i wyremontuje sieć trakcyjną. Przetarg jest w toku.

MPK kompletuje także dokumentację na inne duże inwestycje. Zakończone są już przetargi na projekty dla remontów na al. gen. Józefa Hallera, przebudowy pętli Zawalna i prac przy ulicy Żmigrodzkiej.



Jedną z zaplanowanych na ten rok inwestycji torowych jest kompleksowy remont węzła tramwajowego pod Dworcem Wrocław Główny

Rekordowy budżet

W tym roku na utrzymanie i naprawy tras tramwajowych Wrocław wydaje rekordową sumę 80 mln złotych.

– W ten sposób odpowiadamy na najpilniejsze wyzwania. Zmie-

niamy również formułę przeprowadzania remontów torowisk. Chciałbym, aby odbywały się one, jeśli oczywiście warunki pogodowe na to pozwolą, w cyklu całorocznym. Te największe prace nadal będą głównie skoncentrowane w miesiącach wakacyjnych, ale mniejsze inwestycje mają trwać

cały rok – mówi prezydent Wrocławia Jacek Sutryk.

Na rok 2020 MPK zaplanowało remont 6,5 km tras tramwajowych. Montaż 15 nowych rozjazdów, remonty pętli tramwajowych na Bi-

skupinie i Karłowicach. Wymianę najbardziej zniszczonych słupów trakcyjnych i sieci. W planach jest łącznie 70 przetargów związanych z inwestycjami torowymi.

Janusz Krzeszowski

www.wroclaw.pl/komunikacja

Możesz zawiesić swoją Urbancard

Pasażerowie, którzy w związku z epidemią zrezygnowali z podróży komunikacją miejską, mogą zawiesić lub anulować bilet na Urbancard i odzyskać pieniądze.

Bilet zakodowany na karcie Urbancard lub legitymacji studenckiej można albo anulować, albo zawiesić. Wniosek w tej sprawie wystarczy wysłać drogą elektroniczną na adres: bok@urbancard.pl. W zgłoszeniu należy podać: nr. karty, imię i nazwisko, rodzaju biletu, z którego rezygnujemy.

Podobna możliwość istnieje przy biletach okresowych na linie międzygminne. Jednak tam odpowiedni wniosek trzeba pobrać ze strony konkretnej firmy, obsługującej dane linie. Więcej: wroclaw.pl/komunikacja

TAT kolejny etap

Na budowie trasy autobusowo-tramwajowej na Nowy Dwór widać już pierwsze torowiska. Rośnie wiadukt przy ul. Smoleckiej i nad Robotniczą. 18 kwietnia inwestycja weszła w kolejny etap.

Nastąpiły dwie ważne zmiany: zamknięty został fragment placu Orłąt Lwowskich oraz odcinek ul. Robotniczej, gdzie powstaje nowy wiadukt.

Plac Orłąt Lwowskich jest nieprzejezdny na odcinku od ul. Sokolniczej do ul. Robotniczej, a objazd został poprowadzony ul. Nabycińską do ul. Robotniczej. Natomiast kierowcy od placu Legionów w kierunku placu Jana Pawła II jadą objazdem przez ulice Sądową i Podwale.

Zmiany dotyczą również linii autobusowych kursujących w tamtym rejonie, a konkretnie linii: 122, 127, 144, 149, 240 i 250.

18 kwietnia została wprowadzona też ważna zmiana na ul. Robotniczej. W nocy

z piątku na sobotę drogowcy wyłączyli z ruchu fragment tej ulicy, od wjazdu na teren Wrocławskiego Parku Biznesu do ulicy Wagonowej. Wykonawca będzie prowadził tam prace związane z przebudową sieci podziemnych oraz budową 160-metrowego wiaduktu nad torami kolejowymi, którym na nowej trasie przejadą tramwaje i autobusy. Kierowcom, jadącym od ul. Strzegomskiej, wyznaczono objazdy: ulicami nowym łącznikiem ul. Strzegomskiej i Otyńskiej (tzw. Nowobabimojską) i Fabryczną do Wagonowej. Na tym odcinku prace planowane są do końca wakacji.

Zmiany dotyczą również komunikacji miejskiej. Od 18.04.2020 r. (sobota) planowane jest wprowadzenie zmiany tras linii autobusowych: 106, 107, 109, 132, 142, 148, 149, 206, 249 i 609.



Historie warte zapamiętania

150. rocznica urodzin Maxa Berga – twórcy Hali Stulecia

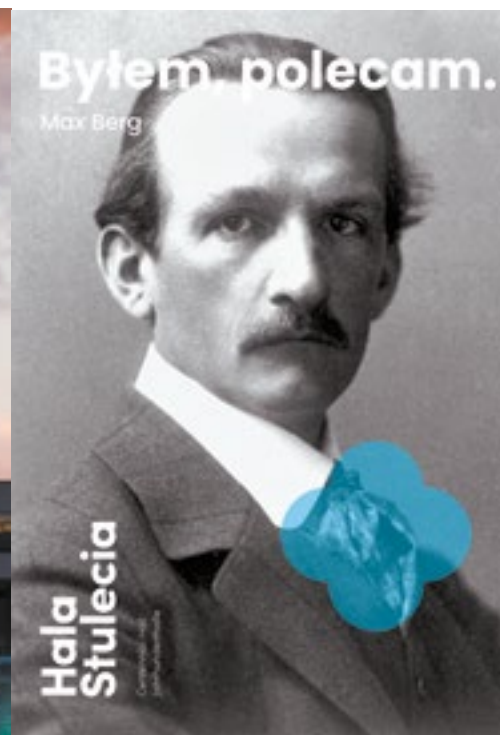

17 kwietnia 1870 r. urodził się Max Berg, architekt i wizjoner, który na stałe wpisał się w historię Wrocławia. Jego największym dziełem jest zabytkowa, wzniesiona w latach 1911–1913, Hala Stulecia. To jednak niejedyny obiekt autorstwa niemieckiego twórcy, który obecnie możemy podziwiać w stolicy Dolnego Śląska.

„Mamy to!” – wykrzyknął być może Max Berg, stojąc na placu budowy w ówczesnym Breslau w grudniu 1912 r. – tam gdzie jeszcze niedawno znajdował się sąsiadujący z ogrodem zoologicznym tor wyścigów konnych. Po niespełna 13 miesiącach prac budowlanych, na sześć tygodni przed założonym terminem, monumentalna Hala Stulecia została ukończona. Nowatorski projekt, którego realizacja pochłonęła

blisko 2 mln marek (dziś byłaby to oszałamiająca kwota ponad 40 mln złotych), okazał się największym dziełem urodzonego w Szczecinie architekta, który 17 kwietnia 2020 r. ukończył 150 lat.

Max Berg – niepokorny wizjoner

W 1911 r. w ówczesnym Breslau ogłoszono konkurs na projekt terenów wystawowych i rozbudowy części ogrodu zoologicznego. W odpowiedzi przysły 43 koncepcje, jednak żadna z nich nie spełniła oczekiwań władz miasta. Max Berg, pełniący funkcję miejskiego radcy budowlanego, zaproponował własne, choć kontrowersyjne rozwiązanie. Aby przekonać komisję do zaprezentowania swojego pomysłu użył najnowszych technik przekazu wizualnego, jakim były wówczas przezrocza. Władze od razu zatwierdziły projekt.

Marzenia o drapaczach chmur

Wiele z projektów Berga nigdy nie zostało zrealizowanych. Architekt podziwiał wielkie miasta amerykańskie z ich wieżowcami i planował wzniesienie takich konstrukcji w starannie wytypowanych punktach w mieście: w sąsiedztwie dużych placów, nad wodą lub przy terenach przemysłowych, tak by nie zacięły zabudowy mieszkaniowej.

Do realizacji większości jego śmiałych pomysłów nie doszło, ponieważ wywołały bardzo dużo dyskusji i sporów. Jeden z wieżowców miał np. stanąć w samym sercu wrocławskiego Rynku. Berg wyobrażał go sobie jako giganta mierzącego 93 metry, przewyższającego wieżę kościoła św. Elżbiety o dwa metry. Mimo pozytywnej opinii specjalnie powołanej komisji budowlanej, prezydent nie wyraził zgody na budowę, uznając projekt za zbyt kontrowersyjny.



Hala Stulecia to najbardziej znane dzieło Maxa Berga, ale to niejedyny projekt, który architekt zrealizował we Wrocławiu. Jego autorstwa są również:

- Miejski szpital dla niemowląt przy ul. Hoene-Wrońskiego
- Budynek łaźni miejskiej przy ul. Curie-Skłodowskiej
- Elektrownie wodne na Odrze: północna i południowa
- Kaplica na cmentarzu Osobowickim
- Fasada LO nr IV przy ul. Świstackiego
- Kiosk nad fosą u zbiegu ul. Podwale i Kołtątaja

Upamiętnienie architekta

Max Berg, wraz ze swoją żoną Edeldgarde Gerlach, po przyjeździe do Breslau zamieszkał w willi przy ulicy Kopernika 19. Jak przystało na architekta, przebudował swój nowy dom, wzorując się na budynkach mieszkalnych, które powstały wówczas w Anglii.

Willi istnieje do dziś. 24 stycznia 2014 r. prezydent Wrocławia Rafał Dutkiewicz odsłonił tablicę, którą z inicjatywy mieszkańców zamontowano na ogrodzeniu otaczającym dom, aby upamiętnić postać wybitnego architekta.



Magdalena Piasecka,
prezes Hali Stulecia:

Max Berg był twórcą cierpliwym i wytrwałym, ale także bezkompromisowym i kontrowersyjnym. W jednym ze swoich dzieł pisał: „U podstaw wszelkiej twórczości leżą matematyczne, kosmiczne proporcje”.

Dziś, stojąc pod żebrowaną kopułą Hali Stulecia, nie sposób nie zgodzić się, że Max Berg, wznosząc swoją „katedrę demokracji”, wyniósł architekturę do rangi sztuki. Mam ogromną przyjemność, z wieloma współpracownikami, dbać o to miejsce. Wkładamy w tę pracę całe serce, bo wiemy, jak bardzo Hala jest wyjątkowa. Mam nadzieję, że Max widzi nasze starania i przychylnie patrzy na nas, gdziekolwiek jest.

Głosy krytyki zaczęły pojawiać się, kiedy konstrukcja Hali zaczęła nabierać kształtu. Modernistyczna forma porównywana była do odwróconego kosza na ziemniaki, kapelusza czy tortu. Obawy wiązano także z samą konstrukcją Hali. Doszło nawet do sytuacji, w której robotnicy, obawiając się o stabilność struktury budowli, bali się usunąć śruby rozprężające szalunek żeber Hali. Max Berg miał wyjść przed Halę Stulecia, gdzie spotkał przypadkowego przechodnia, któremu zaoferował opłatę w zamian za odkręcenie pierwszej śruby luzującej szalunek.



Rekordy Hali Stulecia

W 2006 r. Hala Stulecia została wpisana na Listę Światowego Dziedzictwa UNESCO jako wybitne osiągnięcie architektury XX w.

W momencie powstania w roku 1913 Hala była budynkiem zwieńczonym największą na świecie kopułą o średnicy 65 metrów.

Organy Wielkie, które zamontowano we wnętrzu Hali, powstały w rekordowym czasie 10 miesięcy. Miały 200 rejestrów i liczyły 16 706 piszczałek, co czyniło je prawdziwym gigantem wśród innych tego typu instrumentów.

Powierzchnia Hali Stulecia wynosi 5500 mkw. W całym budynku jest wiele kilometrów kabli. Szacuje się, że gdyby wymontować je wszystkie, to po rozłożeniu dotarlibyśmy nawet do miejscowości Brzeg, oddalonej od centrum Wrocławia o 50 kilometrów!

W całym budynku są 694 okna, z czego 368 okien jest zabytkowych, zachowała się w nich oryginalna stolarka okienna, wykonana ze sprowadzonego z Australii mahoni żelazowego, charakteryzującego się wyjątkową twardością oraz odpornością na ostre wiatry, mrozy i deszcze.

MAŚLICE:

Pomysł + współpraca = nowy park

Mieszkańcy wrocławskich Maślic już niebawem będą mogli cieszyć się nowym parkiem. Warta niemal 470 tys. zł inwestycja to pierwszy etap realizacji projektu WBO.

– Zebraliśmy zgrany i pracowity zespół WBO – zaznacza Ewa Wojewoda, radna osiedlowa i koordynatorka Zespołu ds. WBO na Maślicach. – Razem ustaliliśmy strategię marketingową i kolejność ich wdrażania oraz narzędzia, które je dopełnią. Była to praca u podstaw: rozmowy, happeningi, prezentacje, sprzątnięcie terenu we współpracy z ZZM oraz lokalnymi liderami i działaczami społecznymi, za które bardzo dziękuję – dodaje.

Więcej mieszkańców, większe potrzeby

Park Maślicki będzie miejscem odpoczynku dla każdego mieszkańca. Powstaną tam m.in. siłownia plenerowa, ogrodzony wybieg dla psów, drewniana pergola, liczne ławki, górka ze zjeżdżalnią i kącik edukacji przyrodniczej.

Mówi Sławomir Czerwiński, przewodniczący zarządu osiedla Ma-

ślice: – Od 2012 roku osiedle Maślice jest w rozbudowie i z roku na rok zwiększa liczbę mieszkańców. Na podstawie dokumentów planistycznych z lat 2006–2007, powstające nowe inwestycje mieszkaniowe zabierają dotychczasową przestrzeń zieloną – tworzy się nowa tkanka miejska. Dlatego obok terenów nadrzecznych, leśnych czy łąk kwiatowych potrzebne są na osiedlu parki w różnej formie. Park przy ul. Królewskiej to inwestycja wyczekiwana od dawna.

Zieleń i bezpieczeństwo

Twórcy parku zaprojektowali go tak, że ogrodzenie pojawi się tylko od strony południowo-zachodniej, tam gdzie graniczy on z torami czynnej linii kolejowej. Z uwagi na bezpieczeństwo użytkowników, przewidziano w przyszłości ogrodzenie panelowe, dodatkowo obsadzone żywopłotem grabowym.



Maślicki park ma zaspokajać potrzeby coraz liczniejszych w tej okolicy mieszkańców

Jak informuje Zarząd Zieleni Miejskiej, w pierwszym etapie tworzenia parku (od kwietnia bieżącego roku) wykonane zostaną m.in.: alejka parkowa, górka z dwiema zjeżdżalniąmi, trawniki i chodnik

przy ul. Królewskiej. Zamontowane będą również ławki i kosze na śmieci.

Drzewa, nieprzeznaczone do wycinki, zostaną zabezpieczone,

natomiast żywopłot, kolidujący z projektowanym chodnikiem, zostanie przesadzony w inne miejsce.

www.wroclaw.pl

ZAKRZÓW:

Skatepark na Królewskiej „się betonuje”

Będziemy mieli nowy skatepark. Trwa rozbudowa zakrzowskiego parku Jedności. Na tym, już drugim, etapie inwestycji, powstaje ponad 150-metrowy tor dla rolkarzy.

Równoległe rośnie nowy obiekt, wyposażony w przeszkody o niecodziennych nazwach, jak quoter pipe, plaza, bank, poręcz, wallride czy manualpad – zainteresowani z pewnością bezbłędnie rozszyfrują te terminy.

Zarząd Zieleni Miejskiej przewiduje, że harmonogram inwestycji umożliwi wypróbowanie tych superinstalacji już latem br. Koszt wszyst-

kich prac II etapu wynosi ponad 540 tys. zł.

Więcej rekreacji w parku Jedności

Wykonawca zadania, firma Park-M Poland, jest w trakcie betonowania toru (o pow. 159,27 mkw.), co oznacza, że nawet w tych trudnych czasach zamierza dochować terminów.



Mimo trudności spowodowanych epidemią wykonawca realizuje swoje zadanie

Inwestycja obejmuje zagospodarowanie części terenu przy ul. Królewskiej i jest kontynuacją zrealizowanego w 2017 r. parku Jedności, który powstał na dziczym obszarze w sąsiedztwie osiedli mieszkaniowych.

Budowa skateparku do jazdy na rowerach, deskorolkach i hulajnogach (o pow. ok. 384 mkw) oraz toru rolkowego o nawierzchni bitumicznej wokół z pewnością znacznie

uatrakcyjni ten teren. Zwłaszcza że to jedyny tego typu element rekreacji w okolicy.

Są już zieleń i mała architektura

Na przełomie listopada i grudnia ub.r. zakończyła się realizacja I etapu prac na Zakrzowie. Zwieńczyły ją nasadzenia 1265 szt. krzewów wzdłuż ul. Borzuchowskiej i Wiedeńskiej, ale zadanie objęło także wykona-

nie ścieżek o łącznej powierzchni 1300 mkw., trawników i oświetlenia. Pojawiły się też elementy małej architektury: ławki, kosze na śmieci, stojaki rowerowe.

Trzeba dodać, że inwestycja w parku Jedności to wynik rozstrzygnięć WBO 2018, w którym znalazł się projekt, dotyczący tego przedsięwzięcia.

Zarząd Zieleni Miejskiej



Jak działa Wrocław w stanie epidemii

Warto
wiedzieć

Koronawirus

Jest epidemia – są obostrzenia

Od 20 marca br. w całym kraju trwa stan epidemii. Oznacza to, że minister zdrowia może za pomocą rozporządzeń wprowadzać różne ograniczenia, dotyczące m.in. sposobów przemieszczania się czy obowiązku wykonywania określonych czynności higienicznych. Do 16 kwietnia w kraju obowiązywało szereg ograniczeń, poluzowanie niektórych z nich nastąpi 20 kwietnia.

W dalszym ciągu:

- zamknięte są instytucje kultury, restauracje, zakłady fryzjerskie, kosmetyczne i tatuażu
- ograniczona jest działalność galerii handlowych i wielkopowierzchniowych sklepów budowlanych
- odległość między pieszymi powinna wynosić min. 2 metry
- w godz. 10.00-12.00 sklepy, apteki i punkty usługowe obsługują tylko seniorów powyżej 65. r.ż., apteki mogą w tych godz. obsługiwać także młodszych, ale w sytuacji nagłego zagrożenia życia lub zdrowia
- w komunikacji publicznej – tramwajach i autobusach – przebywa tylko połowa pasażerów – zajęte maks. co drugie miejsce siedzące
- jest obowiązek zakrywania nosa i ust w miejscach publicznych (maseczka, szalik, chustka itp.)

Do 26 kwietnia:

- zamknięte są szkoły, uczelnie,

przedszkola i żłobki – nauka i studia odbywają się zdalnie

- zawieszony jest pasażerski ruch lotniczy i międzynarodowy ruch kolejowy
- przedłużony jest zasiłek opiekuńczy dla rodziców

Do 3 maja:

- zamknięte są granice RP (prawo do ich przekraczania mają m.in. obywatele RP, cudzoziemcy, którzy są małżonkami albo dziećmi obywateli RP, osoby z prawem stałego lub czasowego pobytu na terenie RP lub pozwoleniem na pracę)
- obowiązuje co najmniej 14-dniowa kwarantanna dla osób wjeżdżających do Polski

Do odwołania:

- przełożone są egzaminy ósmoklasisty i maturalny
- zawieszono jest podstawianie kontenerów na odpady wielkogabarytowe
- nie odbywają się imprezy kulturalne i inne wydarzenia masowe, w tym sportowe

Od 20 kwietnia:

- otwarte zostają lasy i parki, skwery, ale korzystanie z placów zabaw jest zabronione
- w sklepach do 100 mkw. mogą przebywać 4 osoby na stanowisko kasowe, w sklepach powyżej 100 mkw. – 1 osoba na powierzchni 15 mkw.
- pracownicy sklepów poddawani będą kontroli zdrowia
- w kościołach będzie mogła przebywać 1 osoba na 15 mkw.
- obowiązek zakrywania ust i nosa nie będą mieli rolnicy
- zakaz poruszania się bez opieki osoby dorosłej będzie dotyczył osób poniżej 13. roku życia
- otwarte zostają cmentarze dla odwiedzających groby

– Musimy nauczyć się żyć z epidemią. Nie wiemy, kiedy wygaśnie. Jedyną pewną datą to wynalezienie szczepionki. Musimy się nauczyć żyć z zasadami bezpieczeństwa przez najbliższy rok, półtora – dodaje minister zdrowia Łukasz Szumowski.

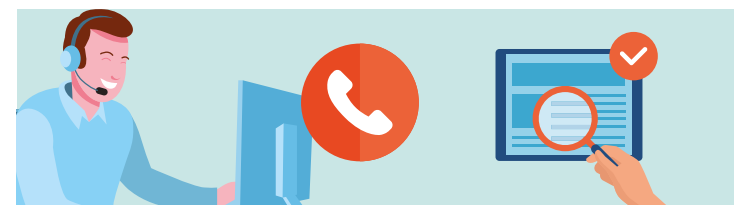

Pomoc psychologiczna

We Wrocławiu działa bezpłatna, telefoniczna pomoc dla osób, które nie radzą sobie z obecną sytuacją i potrzebują wsparcia psychologa. Do odwołania dyżurują oni pod pięcioma numerami telefonów: 538 579 554, 538 579 555, 538 579 556, 538 579 557, 538 579 558.

Dodatkowo pomoc w soboty i niedziele (24 h/dobę) oraz od poniedziałku do piątku w godz. 16.00-8.00 pod nr. stacjonar-

nym 71 799 68 55.

Infolinie dla swoich klientów uruchomił także Miejski Ośrodek Pomocy Społecznej. Bezpłatne wsparcie psychologa można uzyskać od poniedziałku do piątku w godz. 7.30-15.00, nr. telefonów: 71 78 22 437 oraz 71 78 23 590.

Bezpłatną pomoc online i przez telefon oferują również prywatne poradnie. Odpowiednich informacji szukaj na: www.wroclaw.pl.

www.wroclaw.pl/pomoc-psychologiczna



Pomoc medyczna

Powiatowa Stacja Sanitarno-Epidemiologiczna we Wrocławiu

Infolinia 800 19 500. Można także dzwonić pod: 71 361 46 91 lub 92, 693 900 908, 781 400 199, 887 811 060. Telefony czynne od poniedziałku do piątku w godz. 7.30-22.00

Działa też całodobowy numer czynny 7 dni w tygodniu: 603 720 579.

Sprawy pilne (dla klientów): tel. 71 7979 175

Skargi i wnioski: tel. 71 79 79 110 e-mail: skargi@nfz-wroclaw.pl

Ubezpieczenie dobrowolne: tel. 71 79 79 130 e-mail: wf01@nfz.gov.pl

Narodowy Fundusz Zdrowia

800 190 590 – numer infolinii Narodowego Funduszu Zdrowia dotyczącej postępowania w sytuacji podejrzenia zakażenia koronawirusem.

Dolnośląski Oddział NFZ

Dolnośląski NFZ również zachęca do załatwiania większości spraw drogą korespondencyjną lub online.

Szpital

Wojewódzki Szpital Specjalistyczny im. J. Gromkowskiego przy ul. Koszarowej

Infolinia 1 – 519 338 486, Infolinia 2 – 571 356 746 (codziennie 8.00-20.00)

Klinika Pediatrii i Chorób Infekcyjnych Uniwersyteckiego Szpitala Klinicznego we Wrocławiu ul. Chałubińskiego 2-2a tel. 71 770 31 59

Nie zapomnij!



Chroń dłonie rękawiczkami

W sklepie, w aptece, w komunikacji miejskiej, tam gdzie mają dostęp inni.



Ośłona ust i nosa

Obowiązkowo, gdy wychodzisz z domu i poruszasz się w przestrzeni publicznej.

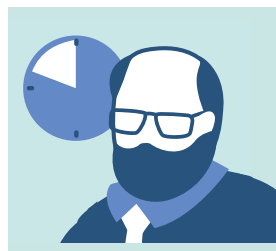

Senior na zakupach

Godz. 10.00-12.00 to czas zarezerwowany na zakupy tylko dla osób powyżej 65. roku życia.



Myj i dezynfekuj ręce

Jak najczęściej i min. przez 30 sekund bardzo dokładnie z użyciem mydła.



#WrocławNaWynos

Lokale gastronomiczne w czasie pandemii są zamknięte dla klientów, mogą tylko sprzedawać posiłki na wynos lub dowozić jedzenie do domów. W tym trudnym czasie chcemy pomóc wrocławskim restauratorom – na miejskim porta-

lu stworzyliśmy bazę restauracji, barów, kawiarni, gdzie bezpłatnie umieszczane są informacje na temat działających placówek gastronomicznych, które dowożą posiłki. www.wroclaw.pl/wroclaw-na-wynos



Wsparcie dla seniorów

W związku z pandemią koronawirusa odwołano wszystkie wydarzenia, również te dla seniorów. Zamknięto Centrum Seniora oraz Punkty Informacyjne WCS przy pl. Solidarności i pl. Dominikańskim. Aby uzyskać dodatkowe informacje co do odwo-

ływanych zajęć oraz zaleceń Ministerstwa Zdrowia, NFZ, GIS i urzędu, seniorzy mogą skorzystać ze specjalnego Telefonu Seniora – 71 344 44 44 (czynny od poniedziałku do piątku w godz. 9.00–15.00) oraz 888 999 335 (7/7, godz. 9.00–18.00).



#CentrumPrzedsiębiorców

We Wrocławiu uruchomiono Centrum Wsparcia Przedsiębiorców. Osoby, prowadzące swoją działalność, mogą w nim zasięgnąć informacji oraz złożyć wnioski w zakresie ulg od podatku od nieruchomości, podatku od środków transportowych i podatku rolnego. Wszystkie sprawy można za-

łatwić telefonicznie (pod numerami: 71 777 72 87, 71 777 73 10, 71 777 74 26, od poniedziałku do piątku w godzinach 7.45–15.45) lub e-mailowo: pomoc.firma@um.wroc.pl (adres służący do składania wniosków) oraz centrum.firma@um.wroc.pl (przeznaczony do udzielania informacji).



FOT. MAREK KSIĘŻAREK



#PakietSpołeczny

Na podstawie rozmów z instytucjami kultury, organizacjami pozarządowymi oraz analiz rozwiązań przyjmowanych w innych miastach Wrocław wypracował katalog najważniejszych działań pomocowych. Prezydent zapowiada przekazanie na ten cel do końca roku 12 mln zł.

Z pakietu będą mogli głównie skorzystać głównie osoby i podmioty, których działanie zostało ograniczone lub uniemożliwione przez epidemię. Katalog działań miasta nie pozostaje zamknięty i będzie modyfikowany, zależnie od zmieniającej się sytuacji.



#PakietPomocowy

Miasto przygotowało specjalny pakiet pomocowy dla wrocławskich przedsiębiorców. Zawieszenie opłat czynszowych, odroczenie podatku od nieruchomości lub rozłożenie opłat na raty i umorzenie odsetek od nich – to niektóre z ulg, o jakie mogą ubiegać się przedsiębiorcy. Ze

specjalnych rozwiązań skorzystać m.in. właściciele lokali gastronomicznych i ośrodków kulturalnych, kosmetyczki, księgarnie, sklepy z żywnością, salonów obuwia czy sklepów ze sprzętem gospodarstwa domowego. Więcej na s. 13.

Wrocławia w czasie epidemii



#WROinspiruje

Wrocławskie firmy dzielą się swoją wiedzą online i za darmo wspierają swoimi usługami innych przedsiębiorców. W związku z panującą pandemią została uruchomiona baza wsparcia i pomocy, gdzie wid-

nieją bezpłatne konsultacje z zakresu marketingu czy nawet lekcje tańca. Akcja została zapoczątkowana przez Agencję Rozwoju Aglomeracji Wrocławskiej i wrocławski startup ChallengeRocket.

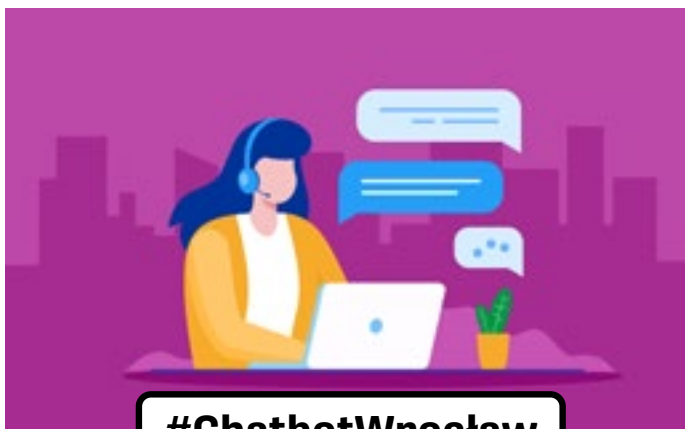

#ChatbotWrocław

W serwisie poświęconym koronawirusowi na stronie www.wroclaw.pl oraz na Messengerze Urzędu Miejskiego został uruchomiony wrocławski chatbot. To wirtualny, samorządowy doradca, u którego zasięgnąć można informacji w czasie pandemii. Twórcami Chatbota Wrocław-

wia – dodajmy, pierwszego takiego w Polsce – jest KODA Bots. Mieszkańcy podczas rozmowy z chatbotem mogą sprawdzić różne aktualne dane, zapisać się na codzienne powiadomienia czy zdobyć informacje na temat tego, jak spędzać czas w domu w czasie kwarantanny.



#KulturaOnline

Wirtualne spacerunki w internecie – to niektóre propozycje instytucji kultury i grup wrocławskich w czasie kwarantanny. Szkoły jogi transmitują zajęcia online, Hydropolis prezentuje filmiki z eksperymentami do wspólnego wykonania w warunkach domowych, a kluby Firlej i Vertigo zapraszają na koncerty

internetowe. Z kolei Stadion Wrocław i Muzeum Pana Tadeusza zapraszają na wirtualne spacerunki, a Muzeum Narodowe codziennie prezentuje jedno z dzieł (obrazy, szkło itp.), a jego znaczenie wyjaśniają pracownicy muzeum. Można także skorzystać z opcji wirtualnego spaceru z przewodnikiem po Wrocławiu

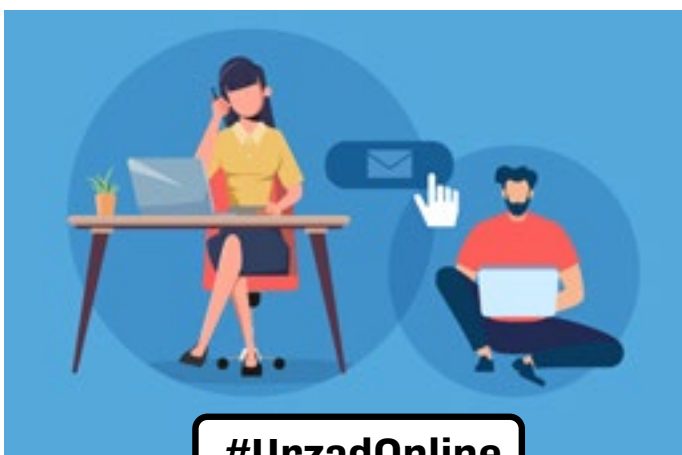

#UrządOnline

Ze względu na wprowadzenie stanu epidemii większość jednostek Urzędu Miejskiego pracuje w ograniczonym zakresie. Wrocławianie swoje sprawy mogą załatwić, nie wychodząc z domu, korzystając z Internetowego Centrum

Obsługi Mieszkańca czy platformy EPUAP. Ponadto można kontaktować się telefonicznie, pod numerem telefonu 71 777 77 77 – operatorzy linii Urzędu Miejskiego pracują od poniedziałku do piątku w godz. 8.00-15.45.

COVID-19

Miasto pracuje inaczej

Miasto to żywy organizm i mimo licznych ograniczeń działa. Wiele instytucji zmieniło godziny pracy albo zamknęło swoje biura dla mieszkańców, ale sporo spraw można załatwić przez telefon albo internet. Apelujemy jednak – odłóżmy ich załatwianie, aż sytuacja wróci do normy!

Urząd Miejski

Centra Obsługi Mieszkańca czynne są od godz. 8.00 do 13.00; Urząd Stanu Cywilnego w godz. 8.00-15.00; COP przy ul. Kotlarskiej 41, COM IV przy al. M. Kromera 4 oraz Punkt Rejestracji Pojazdów przy al. Karkonoskiej 45 są zamknięte.

Spółki miejskie

Przyjmowanie interesantów w biurach spółek miejskich jest zawieszona (np. MPWiK, ZZK, TBS, Wrocławskie Mieszkania, ZDiUM). Spółki zachęcają do kontaktu e-mailowego lub telefonicznego. Umarza się odsetki za spóźnienia w opłatach, które należy dokonać w od 1 kwietnia aż do momentu odwołania w kraju stanu epidemii. Osobom, które opłacą zapłać zaległy czynsz do końca 2020 r. i złożą wnioski o umorzenie odsetek – zostaną one umorzone.

Komunikacja

Tramwaje i autobusy kursują wg zmienionych rozkładów jazdy. W każdym pojeździe jednorazowo może podróżować liczba pasażerów równa połowie miejsc siedzących: np. 25 pasażerów w autobusie przegubowym, 30 pasażerów w tramwaju jednowagony, 10 pasażerów w każdym wagonie tramwaju dwuwagony.

Ze względów bezpieczeństwa wyłączona jest klimatyzacja.

Rozwożący jedzenie dla bezdomnych Streetbus pozostaje na ulicach Wrocławia do końca maja.

Parkingi Park&Ride są otwarte.

Cmentarze

Nekropolie komunalne i parafialne są zamknięte do odwołania. W uroczystościach pogrzebowych może uczestniczyć tylko najbliższa rodzina.

Odbiór śmieci

Ekosystem zawiesił zbieranie odpadów wielkogabarytowych. Bez zmian odbierane są odpady komunalne. W odbiór śmieci zaangażowanych jest ok. obecnie 450 osób, które pracują w dzień i w nocy.

Wrocławskie akcje i zbiórki społeczne

We Wrocławiu nie brakuje życzliwych osób, które spontanicznie organizują akcje i zbiórki dla najbardziej potrzebujących mieszkańców naszego miasta. Także te wspierające szpitale i personel medyczny. Oto niektóre z nich do znalezienia na Facebooku.

Widzialna ręka – Wrocław

To oddolna akcja mieszkańców miasta, w ramach której oferowana jest nawet najdrobniejsza pomoc wrocławianom. Zasady grupy są proste: „Okazuje się, że potrzebujesz zakupów lub masz ważną sprawę do załatwienia. Potrzebujesz opieki dla dziecka (...) piszesz tu”.

Wrocław kwarantanna – grupa wsparcia/koronawirus

Dołączając do tej grupy, można uzyskać pomoc np. w codziennych zakupach, wyjaśnieniu niejasnych kwestii związanych z epidemią, ale też otrzymać wsparcie psychologiczne czy poradę lekarską. Z drugiej

strony, kto chce i może pomóc, przesyłany jest o kontakt na Facebooku.

Wrocław szyje maski dla medyków

To akcja szycia maseczek dla pracowników wrocławskiej służby zdrowia, skierowana do wszystkich, którzy potrafią szyć, mają czas i chcą pomagać. Na specjalnie utworzonej grupie na Fb znajdują się instrukcje, jak szyć i gdzie przesyłać uszyte maseczki.

Przyłbice 3D dla lekarzy – okręg wrocławski

Jedną z najszybciej rozwijających się akcji jest własnoręczne konstruowanie przyłbic ochronnych dla lekarzy za pomocą drukarek 3D.



Mogą je tworzyć wszyscy chętni, którzy są w stanie pomóc je sprawnie wykonać.

WzywamyPosiłki

Dostarczyć posiłki personelowi medycznemu walczącemu z pandemią koronawirusa – taka misja

przyświeca tej inicjatywie. W akcji biorą udział (pro bono): restauracje, firmy cateringowe i producenci żywności.

Dobra Karma Wraca – ufunduj posiłek potrzebującym

Akcja sponsorowania i rozdawania

posiłków osobom najuboższym, niepełnosprawnym i przebywającym na kwarantannie. Fundusze na jedzenie zbierane są na stronie www.zrzutka.pl/zdobrakarmawraca. Dania przyrządzane są we wrocławskim lokalu gastronomicznym, potem trafiają do domów potrzebujących.

Wrocławscy bohaterowie walki z COVID-19

Dla części z Was to praca zawodowa, dla innych wolontariat, ale łączy Was jedno. Walka z niewidzialnym zagrożeniem. Codziennie narażacie swoje zdrowie, żeby Wrocław mógł normalnie działać. Nie każdy pracuje na pierwszej linii frontu, jak lekarze, ratownicy czy pielęgniarki i cały „biały personel”. Pamiętamy też o policjantach, strażnikach, strażakach, urzędnikach, pracownikach miejskich jednostek, spółek, MOPS-u i DPS-ów oraz o aktywistach NGO czy przedsiębiorcach, którzy działają na rzecz naszego miasta.



Dziękujemy!

Wrocławianie

Biznes we Wrocławiu

Miejski pakiet pomocowy i centrum wsparcia dla przedsiębiorców

Miasto wdrożyło pakiet pomocowy dla wrocławskich przedsiębiorców. Zawieszenie wnoszenia opłat za czynsz lub opłat za dzierżawę terenu, odroczenie podatku od nieruchomości, rozłożenie tych opłat na raty czy umorzenie odsetek od nich – m.in. w tym zakresie przedsiębiorcy mogą ubiegać się o wsparcie w związku z epidemią koronawirusa.

– Wiemy, że potrzeb jest wiele, dlatego ten zakres pomocy będziemy starali się zwiększać – deklaruje prezydent Wrocławia Jacek Sutryk.

Z miejskiej pomocy skorzystać mogą m.in. właściciele restauracji, kawiarni, hoteli czy salonów kosmetycznych. To propozycja również dla prowadzących księgarnie, sklepy z odzieżą, salony obuwnicze czy też ze sprzętem gospodarstwa domowego.

Zwolnienia z opłat w handlu i usługach

27 marca br. prezydent Jacek Sutryk podpisał zarządzenie określające zasady zwolnień z opłat na rzecz miasta dla przedsiębiorców, prowadzących usługi oraz handel.

Ci, którzy zostali zmuszeni do zamknięcia swojej działalności prowadzonej w lokalach użytkowych lub na gruntach należących do gminy, mogą ubiegać się o obniżenie miesięcznego czynszu do wysokości symbolicznej złotówki.

Natomiast przedsiębiorcy, prowadzący ogródki gastronomiczne na terenach gminnych, zostaną całkowicie zwolnieni z opłat.

– Z oferty mogą skorzystać ci, którzy nie mają wobec gminy zaległości w opłacaniu opłat i czynszów większych niż dwumiesięczne – podkreśla Marcin Urban, skarbnik Wrocławia, i dodaje, że ta forma wsparcia będzie obowiązywać co najmniej do czasu odwołania stanu epidemii, zaś jej ewentualne przedłużenie uzależnione będzie od sytuacji gospodarczej.

Podatek od nieruchomości i opłata prolongacyjna na nowo

Od kwietnia br., przy aprobaście miejskich radnych, Wrocław wprowadza także zwolnienie z płacenia podatku od nieruchomości miesięcznie lub kwartalnie dla tych przedsiębiorców, którzy teraz nie zarabiają. Na jak długo? Zgodnie z założeniami wprowadzonej przez rząd tzw. tarczy antykr-



zysowej – nie dłużej niż do końca bieżącego roku.

Miasto rezygnuje również z opłaty prolongacyjnej, czyli tej za rozłożenie podatku na raty lub odroczenie terminu jego zapłaty. Jak mówi skarbnik miasta Marcin Urban, „są to odsetki liczone od rozterminowanych zobowiązań”. Co ważne, opłata prolongacyjna dotyczy nie tylko przedsiębiorców, ale wszystkich podatników. Przy

czym nie odnosi się ona, na przykład, do rozłożonego na raty czynszu w mieszkaniach komunalnych. Jest bowiem związana ze zobowiązaniami podatkowymi wobec gminy Wrocław, w szczególności z podatkiem od nieruchomości.

Centrum Wsparcia Przedsiębiorców

Od 23 marca br. działa Centrum Wsparcia Przedsiębiorców. Sprawy

związane z ulgami podatkowymi oraz od zobowiązań cywilnoprawnych, adresowane do miasta, można załatwiać w dni powszednie w godz. 7.45-15.45 pod numerami telefonów: **71 777 72 87, 71 777 73 10, 71 777 74 26.**

Wnioski można składać: **pomoc.firma@um.wroc.pl**
Informacje: **centrum.firma@um.wroc.pl**

www.wroclaw.pl

Jak działa dzisiaj Urząd Miejski...

...wyjaśnia Bożena Bronowicka, dyrektor Wydziału Spraw Obywatelskich UM Wrocławia

Co i jak teraz można załatwić w magistracie?

– W Centrach Obsługi Mieszkańca można załatwić sprawy związane z rejestracją pojazdów, prawem jazdy, meldunkiem, dowodem osobistym, nadaniem numeru PESEL, ewidencją działalności gospodarczej. Czynna jest kancelaria urzędu, gdzie można składać korespondencję w pozostałych sprawach. Jednak wiele z nich można załatwić zdalnie – szczególnie w BIP UM Wrocławia: bip.um.wroc.pl/artukul/888/44755/co-mozna-zalatwic-w-urzedzie-zdalnie. Zachęcamy też do kontaktu telefonicznego w razie wątpliwości, czy nasza wizyta w urzędzie jest konieczna.

Jakie ograniczenia obowiązują petentów, którzy mimo wszystko przyjdą do urzędu?

– Do obiektów Urzędu Miejskiego (jednym czynnym wejściem) wpuszczane są przez funkcjonariuszy straży miejskiej tylko osoby, u których nie zostanie stwierdzona gorączka. W COM może jednorazowo przebywać tyłu interesantów, ile jest czynnych okienek. Kasy urzędu są zamknięte.

Wszelkie należności wobec gminy można wpłacać bez prowizji we wszystkich oddziałach PKO BP w granicach administracyjnych Wrocławia. Opłaty za rejestra-



cję pojazdów i prawo jazdy można wносить na stanowisku obsługi kartą przez usługę Info-Car.

Czy pracownicy i klienci mogą się czuć bezpiecznie w urzędzie?

– Oprócz pomiaru temperatury i zapobieganiu kumulowaniu się dużej liczby klientów, przy wejściu do każdej sali obsługi znajdują się pojemniki ze środkiem do dezynfekcji rąk. Na stanowiskach obsługi bezpośredniej są zamon-

owane osłony z pleksi. Pracownicy zaopatrzeni są w rękawiczki i maseczki ochronne, płyny do dezynfekcji rąk. Błaty biurek, powierzchnie, z którymi mają kontakt klienci, są dezynfekowane przez serwis sprzątający.

Od Ciebie zależy Wrocław

Pandemia koronawirusa zmienia obecnie świat. Zmienia także Wrocław. Sytuacja budżetowa jest poważna, dzisiaj bardziej niż kiedykolwiek od każdego z nas zależy nasze miasto. Dlatego hasło kampanii promującej rozliczanie podatków we Wrocławiu brzmi: „Od Ciebie zależy Wrocław”. Nasz Wrocław – to, jakim zobaczymy go, gdy pandemia minie.

– Proszę tych z was, którzy z Wrocławem się związali, a jeszcze nie rozliczają tu podatków, o to, żeby w zeznaniu podatkowym uwzględnili swój adres zamieszkania – to nie musi być meldunek – i rozliczyli się w naszym mieście. Was nie będzie to kosztowało ani złotówki więcej, a dla Wrocławia będzie to duże wsparcie – apeluje prezydent Jacek Sutryk.

Normalnie prawie połowa podatków dochodowych rozliczanych w naszym mieście zasila jego budżet, dlatego każdy z nas, kto się do tego faktu przyczynia, może sobie powiedzieć: Dzięki mnie Wrocław się rozwija! Radzimy, by nie czekać na ostatnią chwilę, jak wielu z nas miewa w zwyczaju, i złożyć swoje zeznanie podatkowe do 30 kwietnia (do 31.05 jest zaś czas na ewentualną korektę).

Sprawdź, jak wybrać Wrocław!

Aby rozliczyć się we Wrocławiu, nie trzeba być tu zameldowanym – wystarczy, że w zeznaniu podatkowym wpisze się wrocławski adres, ponieważ do celów podatkowych liczy się miejsce zamieszkania, a nie zameldowania.

Dzięki platformie ePit rozliczysz się sprawnie i szybko bez pomocy dodatkowych programów czy skomplikowanych obliczeń. Zmiana miejsca rozliczania swoich podatków jest banalnie prosta i sprowadza się do kilku prostych kroków – o tym wszystkim przeczytasz na s. 16-17.

Na co przeznaczane są pieniądze z PIT-u

Wrocław otrzymał prawie 1,5 mld zł z PIT-u za ubiegły rok (424 tys. osób). To 30% wszystkich miejskich dochodów. Za równowartość wpływów z PIT-u można zatem zrealizować m.in. cztery takie trasy jak TAT, zbudować 430 km dróg i kupić 150 tramwajów.

To także niemalże równowartość tego, co rocznie Wrocław wydaje na oświatę – utrzymanie wszystkich placówek ze świetlicami oraz na budowę nowych.

– Takich inwestycji mogłoby być jeszcze więcej, gdyby więcej mieszkańców rozliczało PIT we Wrocławiu. Dlatego to tak ważne i będę was do tego przekonywał również w kolejnych dniach – dodaje Jacek Sutryk.

Warto przypomnieć, że decyzją rządu PIT został obniżony z 18% na 17%. Zwolnieni z odprowadzania podatku są również młodzi do 26. roku życia. Dodatkowo, w związku z epidemią, Wrocław straci ok. 10-15% dochodów z PIT-u.

– Szacujemy, że w wyniku epidemii wpływy do miejskiego budżetu mogą być mniejsze nawet o pół miliarda złotych – twierdzi Marcin Urban, skarbnik miasta.

Co można sfinansować dzięki twojemu PIT-owi

Katalog korzyści, który mamy dzięki rozliczeniu z PIT tylko jednej osoby,

jest bardzo długi. Można dzięki temu np. zapewnić utrzymanie dziecka w rodzinnym domu dziecka, przez rok utrzymywać rower miejski lub plac zabaw, a także osiem psów czy kotów w schronisku. To także prawie 500 km przejazdów autobusu MPK

oraz nasadzenie i trzyletnia pielęgnacja dwóch drzew.

A wyobraź sobie, gdyby rozliczyło się 3 tys. osób więcej? Można by sfinansować budowę nowego przedszkola. A 10 tys. podatników? Powstałaby

10-kilometrowa trasa rowerowa. 30 tys. osób? Będzie 5-kilometrowa, podwójna trasa tramwajowa.

Jak wracają do nas pieniądze z PIT-u

Sami, my wrocławianie, decydujemy, na co wydać pieniądze pochodzące m.in. z rozliczeń podatkowych. Do dyspozycji jest Budżet Obywatelski (w 2020 r. to 25 mln zł) czy Fundusz Osiedlowy (40 mln zł). Równowartość niemal 7% całego przychodu z PIT zazwyczaj przeznaczamy na budżet dla NGO-sów. Powstają też Centra Aktywności Lokalnej. Za równowartość budżetu mogliśmy zbudować po trzy CAL-e na każdym, nawet najmniejszym wrocławskim osiedlu.

Co zyskujesz, rozliczając PIT we Wrocławiu?

Dla wszystkich mieszkających i płacących we Wrocławiu podatki jest przeznaczony program „Nasz Wrocław”, zachęcający mieszkańców do aktywnego spędzania wolnego czasu oraz udziału w życiu miasta. Oznacza to, że masz dostęp do atrakcyjnych zniżek w obszarze m.in. kultury, sztuki, sportu, rozrywki czy edukacji, proponowanych przez 50 partnerów programu, z wejściem obniżonym od 10% do 50%.

Płacąc podatki we Wrocławiu, zyskujesz nie tylko zniżki w ramach „Naszego Wrocławia”, ale też możliwość udziału w akcji promocyjnej „Nasz Wrocław 365”, dzięki której każdy zarejestrowany uczestnik otrzymuje darmowe wejścia do popularnych wrocławskich atrakcji.

W pierwszej edycji akcji swoją ofertę w formie kuponów udostępniło pięciu partnerów: Aquapark, Zoo Wrocław, Hydropolis, WKS Śląsk Wrocław oraz Wrocławski Tor Wyścigów Konnych Partynice.

Szczegóły znajdziesz na wroclaw.pl/nasz-wroclaw



Na co idą nasze podatki?

Można to sprawdzić w kalkulatorze mieszkańca na stronie wroclaw.pl, w specjalnym serwisie **Budżet Wrocławia 2020**. Wystarczy wpisać swoje zarobki.



łączna kwota, która trafia do budżetu miasta

Zwiedzaj Wrocław wirtualnie z przewodnikiem!



Wirtualne spacerunki po Wrocławiu w kwietniu

- 17.04, piątek, godz. 11.00:**
Hala Stulecia – 150. rocznica urodzin Maxa Berga, przew.: Bogna Piter
- 17.04, piątek, 17.00:**
Ostrów Tumski, czyli wrocławski Watykan, przew.: Arkadiusz Förster
- 18.04, sobota, 11.00:**
Wielokulturowe dziedzictwo, przew.: Beata Wers
- 19.04, niedziela, 11.00:**
Główna arteria miasta, czyli rzecz o ulicy Świdnickiej, przew.: Monika Trznadel
- 4th April, Monday, 5 PM (in English):**
The curiosities from Wrocław Market Square, city guide: Arkadiusz Förster
- 22.04, środa, 17.00:**
Ogród Japoński, oprowadza pracownik obiektu
- 23.04, czwartek, 17.00:**
Wizyta w Zoo Team egzotyczna przestrzeń Wrocławia, przew.: Andrzej Piróg
- 24.04, piątek, 17.00:**
Sprawiedliwość i śmierć, przew.: Michał Karczmarek
- 25.04, sobota, 11.00:**
Wrocławska kuźnia umysłów, przew.: Monika Trznadel
- 26.04, niedziela, 11.00:**
Dwie fary miejskie – fakty i legendy, przew.: Wojciech Zalewski
- 24th April, Monday, 5 PM (in English):**
Multicultural heritage of Wrocław, city guide: Beata Wers
- 30.04, czwartek, 17.00:**
Kolejkowo magiczny świat w miniaturze, oprowadza: Kamil Słowiński

Może tak być, że nawet jako rodowici wrocławianie tych miejsc i historii po prostu nie znamy. Paradoksalnie, czas epidemii pozwoli nam te zaległości nadrobić. Wszyscy inni zaś też mają okazję – co prawda nie osobiście – ale za pośrednictwem internetu obejrzyć zakątki naszego miasta. Jeszcze przyjdzie czas, żeby zrobić to na żywo.

Wirtualne spacerunki z przewodnikami to inicjatywa Biura Promocji Miasta i Turystyki Urzędu Miejskiego. Zaprasza ono mieszkańców Wrocławia oraz wszystkich jego gości, by udali się na wędrowkę po dolnośląskiej stolicy w czasie, gdy mamy ograniczenia w związku z epidemią koronawirusa i nie ma możliwości odbywania wspólnych wycieczek.

Zaufaj znawcom miasta

Wirtualnego oprowadzania po Wrocławiu podjęli się przewodnicy miejscy, którzy nie tylko mają dużą wiedzę o jego bogatej historii, ale zajmująco potrafią o niej opowiadać. Pierwszy wirtualny spacer live po sercu miasta – czyli

wrocławskim Rynku – mogliśmy odbyć z Arkadiuszem Försterem, przewodnikiem po Wrocławiu, historykiem sztuki i dziennikarzem. Zastrzegł on co prawda na początku, że opowiedzieć o wrocławskim Rynku w pół godziny, „to mniej więcej tak, jak wybrać się do Rzymu i chcieć w jeden dzień zobaczyć to miasto”, co jest po prostu niemożliwe, ale wszyscy, którzy uczestniczyli 3 kwietnia od godz. 17.00 we wrocławskim spacerze, na pewno się nie zawiedli. O Rynku było dużo, ciekawie, z polotem...

Spaceruj przez cały kwiecień

Na kolejne „wypadki” w miasto zwiedzających zabrali dotychczas

4 kwietnia Michał Karczmarek – szlakiem wrocławskich krasnali, 5 kwietnia – Beata Wers, która opowiedziała o dwóch najważniejszych wyspach Starego Miasta, a 11 kwietnia Wojciech Zalewski w kilkadziesiąt minut zdołał przedstawić niezwykle bogatą historię Wrocławia.

Wszystkie wycieczki odbywają się na żywo na fanpage'u Visit Wrocław, więc gdy do nich dołączymy zaraz na początku, możemy się przekonać, że spoza kadru słychać nieraz głosy realizatorów, którzy robią ostatnie przymiarki do tego, żeby transmisja na [facebook.com/visitwro](https://www.facebook.com/visitwro) się udała. Oczywiście, ci, którzy nie będą mogli stawić się na „zbiórce” wycieczki danego dnia

o określonej godzinie, mogą potem – i ile razy zechcą – odbyć ją sami, ponieważ wszystkie spacerunki są również dostępne na [wroclaw.pl/TV](https://www.wroclaw.pl/TV) na Vimeo oraz na [visitwroclaw.eu](https://www.visitwroclaw.eu).

Spotkajmy się w maju

W maju również będzie można wybrać się na wirtualną wycieczkę po mieście. Spacerunki zaplanowane są na dni powszednie: pon.-pt o godz. 17.00 i w sob.-nd. o 11.00. Poniedziałkowe wędrowki odbywać się będą w językach angielskim, niemieckim i ukraińskim, te w soboty natomiast adresowane będą do dzieci.

www.wroclaw.pl

WKS Śląsk Wrocław: specjalne vouchery i obniżenie pensji

Piłkarski Śląsk Wrocław zaprasza do akcji #WszyscyZaŚląskiem, która powstała w odpowiedzi na apele kibiców o możliwość finansowego wsparcia klubu.

Teraz fani drużyny mogą nabyć specjalne vouchery, które w przyszłości wymienią na bilety na mecze PKO BP Ekstraklasy. Włodarze Śląska wspólnie z piłkarzami postanowili również w części zamrozić swoje pensje. – Nie wszyscy muszą kochać piłkę, nie wszyscy muszą kochać Śląsk, ale ten klub to 75 lat historii Wro-

clawia – mówi prezydent Jacek Sutryk.

Jak to działa?

1. Wejdź na stronę [WszyscyZaSlaskiem.pl](https://www.wroclaw.pl).
2. Podaj swoje dane oraz zaznacz liczbę voucherów.
3. Zaakceptuj regulamin i kliknij w przycisk „Zakup”.
4. Kody voucherów otrzymasz na adres e-mail.
5. Zrób zrzut ekranu i pochwal się w mediach społecznościowych #WszyscyZaSlaskiem.

Jeden voucher kosztuje 19,47 zł (nawiązanie do roku założenia WKS-u). Będzie on uprawniał do odbioru wejściówki na jeden mecz Śląska do końca sezonu 2020/2021. Każdy kibic może nabyć dowolną liczbę voucherów. Zakup 10 będzie upoważniał do odbioru biletu VIP.

Piłkarze WKS-u – z własnej inicjatywy – zamrozili znaczną część swoich wynagrodzeń. Od teraz będą otrzymywać od 15% do 30% pensji podstawowej. Zmianie nie ulegną wynagrodzenia tylko najmłodszych piłkarzy.



– To inicjatywa rady drużyny, która świadczy o odpowiedzialności zawodników i charakterze naszego zespołu – podkreśla

Piotr Waśniewski, prezes Śląska Wrocław.

Bartosz Moch

Poradnik

Jak rozliczyć PIT

Roczny podatek dochodowy PIT nie trafia w całości do skarbu państwa. Duża jego część zostaje przekazana gminie, w której został rozliczony. Dla Wrocławia to blisko 48%. Pieniądze te przeznaczane są później m.in. na budżet obywatelski, trasy rowerowe, transport publiczny, edukację czy utrzymanie zieleni. Aby rozliczyć się we Wrocławiu, nie trzeba być tu zameldowanym – wystarczy w zeznaniu podatkowym wpisać wrocławski adres, ponieważ do celów podatkowych liczy się miejsce zamieszkania, a nie zameldowania! Jeśli jeszcze nie rozliczasz podatków we Wrocławiu, sprawdź, jak to zmienić!

1 krok

Wejdź na platformę e-PIT:

<https://epit.podatki.gov.pl/>

a następnie zaloguj się wybraną metodą:

- wprowadzając swój numer PESEL oraz kwotę przychodów za rok 2018 oraz 2019
- logując się poprzez profil zaufany w ramach platformy ePUAP

<https://pz.gov.pl>



2 krok

Po zalogowaniu na platformie e-PIT zobaczysz szczegóły twojego rocznego zeznania podatkowego, wypełnione automatycznie na podstawie danych w systemie. Aby rozliczyć swój podatek we Wrocławiu, wybierz „**Edytuj pozostałe dane**”.

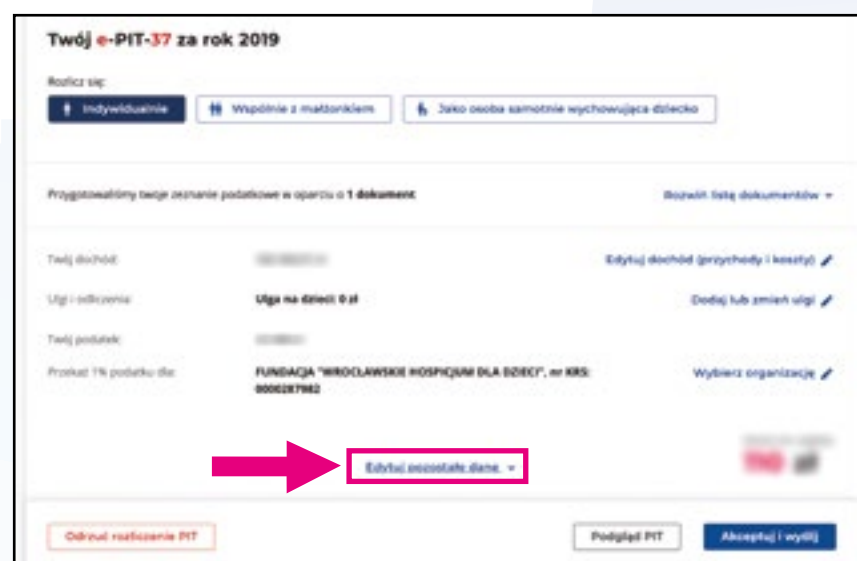

3 krok

Następnie musisz dokonać tylko dwóch zmian:

1. podać adres zamieszkania we Wrocławiu,
2. wybrać urząd skarbowy odpowiedni dla twojego miejsca zamieszkania. Skorzystaj z prostej wyszukiwarki: www.wroclaw.pl/urząd-skarbowy

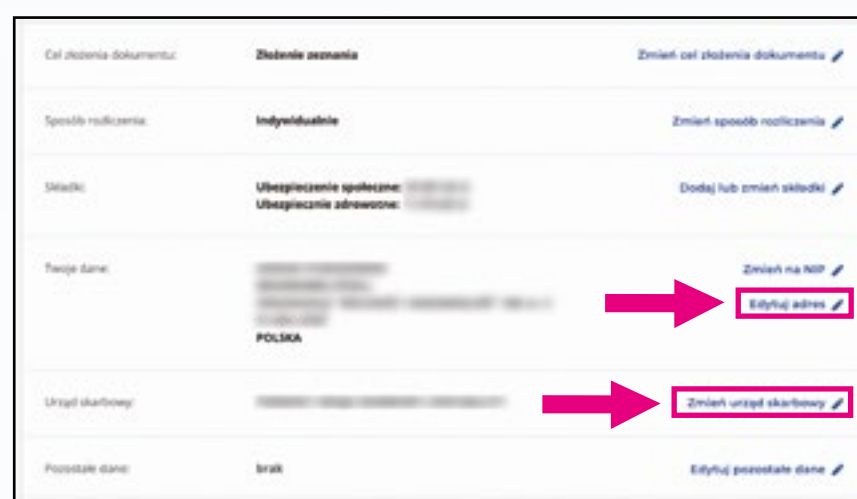

we Wrocławiu

4
krok

Podczas zmiany adresu zamieszkania, formularz podpowie ci poszczególne dane, które możesz w prosty sposób uzupełnić dzięki wbudowanej wyszukiwarce.

5
krok

Po zmianie danych, zaktualizowane informacje pojawią się w szczegółach twojego rozliczenia.

Aby przesłać swój PIT wybierz „Akceptuj i wyślij”. Pamiętaj także o przekazaniu swojego 1% na Organizację Pożytku Publicznego.

Uwaga

Jeżeli wypełniasz zeznanie podatkowe w wersji papierowej, wystarczy, że na pierwszej stronie:

- wpiszesz urząd skarbowy odpowiedni dla twojego miejsca zamieszkania,
- jako adres zamieszkania podasz swój wrocławski adres

Strona seniora**Pomoc sąsiedzka dla seniorów**

Osoby starsze w czasie panującej epidemii, jako grupa najbardziej narażona na zarażenie wirusem, szczególnie potrzebują naszego wsparcia.

Chodzi tu zwłaszcza o pomoc sąsiedzka w robieniu zakupów. Praktycznie na każdym osiedlu działają wolontariusze gotowi wesprzeć najstarszych wrocławian – swoich sąsiadów. Akcją wsparcia dla nich prowadzą między innymi rady osiedla, harcerze, członkowie fundacji i organizacji pozarządowych.

Od Oporowa po Księżę

Przykładowo, na Oporowie, najstarszym mieszkańcom miasta Rada Osiedla pomaga wspólnie z fundacją Integer-Arte i Towarzystwem Przyjaciół Oporowa.

– Mamy sporą grupę wolontariuszy. Jesteśmy nawet gotowi rozszerzyć działalność poza nasz rejon, jeżeli będzie taka potrzeba. Zrobimy zakupy, pomożemy zaopiekować się pupilem, załatwić urzędową sprawę za seniora – mówi przewodnicząca zarządu osiedla Dobrosława Binkowska.

Pomoc w postaci wyprowadzenia psa na spacer czy wykupienia leków w aptece oferuje również Rada Osiedla Księżę. Z kolei akcją pod nazwą „Zakupy dla seniora”



Sporo osób starszych jest zdanych tylko na siebie. Może właśnie mieszkają blisko was

zainicjowali studenci z Duszpasterstwa Akademickiego Warszawy oraz pracownicy Radia Rodzina.

W każdym calu pomocni

Najstarsi mieszkańcy naszego miasta mogą znaleźć pomoc w Centrach Aktywności Lokalnej (CAL-e) albo u prężnie działających wolontariuszy z grupy „Widzialna ręka – Wrocław”.

Każdy kto ma dostęp do internetu, może napisać do nich, czego potrzebuje. Szczególnie mile „widziani” są zaś wrocławianie w wieku senioralnym.

Wsparcie w postaci dobrych uczynków proponuje również wrocławska fundacja „Weź pomoc” – wspólnie z harcerzami i pracownikami wrocławskiego MPK wspiera tych, którzy nie mogą wyjść z domu.

– Z każdym dniem zgłasza się do nas coraz więcej osób, głównie to mieszkańcy po 70. roku życia, którzy nie mają jak zrobić zakupów. Boją się wyjść z domu. Na szczęście mamy wolontariuszy w całym Wrocławiu, którzy na bieżąco donoszą im produkty spożywcze i niezbędne leki – mówi Jan Piontek, szef fundacji.

www.wroclaw.pl

**Przypominamy:**

Wrocławskie Centrum Rozwoju Społecznego monitoruje seniorów w wieku 90+ oraz kombatantów Armii Krajowej.

Działa również **Telefon Seniora**

71 344 44 44

(pn-pt w godz. 9.00-15.00)

888 999 335

(codziennie godz. 9.00-18.00)

pod którym udzielane są bieżące informacje, m.in. zalecenia Ministra Zdrowia, NFZ, GIS i Urzędu Miejskiego Wrocławia.

Oszustwa na koronawirusa są jak epidemia

Nie daj się jej!

Seniorzy są grupą szczególnie narażoną nie tylko na chorobę Covid-19, ale i na działania przestępcze, dokonywane przez tych, którzy paskudnie wykorzystują obecną sytuację, by np. wyłudzać pieniądze czy dane osobowe.

Oszuści wynajdują różne sposoby na pozyskanie informacji – oferują środki neutralizujące koronawirusa (choć takie nie istnieją) lub „cudowne” środki uzdrawiające, telefonicznie podszywają się pod banki i instytucje publiczne, podają się za stróżów prawa czy urzędników.

Często trafiają wprost do naszych domów w roli różnych „fachowców” od napraw sprzętów elektrycznych, wodociągów lub inkasentów. Nie wpuszczajmy ich, a o każdej podejrzanej wizycie informujmy policję.

Czego trzeba przestrzegać:

- Nie udostępniaj i nie powielaj wiadomości, które nie pocho-

dzą z oficjalnych źródeł (gov.pl, policja.pl itp.). W ten sposób zatrzymujesz roznoszenie się fałszywych wiadomości

- Nie przekazuj spontanicznie darowizn na cele charytatywne i apeli o pomoc (np. na leczenie osoby zarażonej COVID-19) – zawsze weryfikuj wiarygodność organizacji
- Nie odpowiadaj na wiadomości o podejrzanej treści (oferty „cudownych” leków, szczepionek itp.)
- Nie otwieraj linków i załączników (w poczcie e-mailowej albo SMS-ach) od adresatów, których nie znasz, lub które budzą wątpliwości

Bezpieczne korzystanie z aplikacji „Kwarantanna domowa”

Pamiętaj:

- Nadawcą wiadomości jest zawsze: Kwarantanna
- SMS-y nie zawierają linków, próśb o wpłaty, numerów kont i telefonów
- Wiadomości zawsze odnoszą się do bezpłatnej aplikacji „Kwarantanna domowa”



Jeśli pisze do Ciebie Kwarantanna – przeczytaj

Коронавірус 2019-nCoV

В зв'язку зі спалахом епідемії коронавірусу, введено додаткові правила безпеки. Так, від 16 квітня набирає сили обов'язок закривати ніс та рот. До 26 квітня будуть зачинені всі школи, а до 3 травня – зовнішні кордони, але залежно від ситуації дані заборони можуть бути продовжені.

Частина обмежень (такі як:

закриття торгово-розважальних центрів, барів, ресторанів, вихід тільки на

роботу або здійснення покупок) буде зобов'язувати до 19 квітня, тому варто

слідкувати за інформаційними оголошеннями уряду.

Інформаційна

підтримка для мігрантів під час епідемії

ІнфоЦУКР:

• години роботи: з 14:00 до 20:00 (понеділок, середа, п'ятниця), та з 10:00 до 14:00 (вівторок і четвер);

• контактні телефони: 571 330 203 (постійний номер), 510 011 846 (тимчасовий номер);

• електронна пошта: infocukr@fundacjaукраїна.eu.

WroMigrant

• з 10:00 до 16:00 з понеділка по п'ятницю;

• контактні телефони: +48 735 969 992 та +48 538 579 521

• електронна пошта: wro-

migrant@wcrs.wroclaw.pl

Щодня о 18:30 Мер міста Вроцлава Яцек Сутрик у своєму Facebook профілі підсумовує діяльність міста, пов'язану з коронавірусом. Звіти можна прочитати українською мовою на

веб-сайті: www.wroclaw.pl/ua

Заходи Вроцлава:

Коронавірус – спеціальний сервіс, доступний також українською мовою на www.wroclaw.pl/ua/

проводиться дезінфекція дитячих садочків, дошкільних навчальних закладів та шкіл, а також зупинок та громадського транспорту МРК

пакет допомоги для вроцлавських підприємців (звільнення від податку нерухомості або орендна плата за 1 зл, подвір'я гастрономічних закладів також без оплат);

адміністраційно-формальні справи (вступ до шкіл та дошкільних закладів, заявки на стипендію), можна вирішити через інтернет.

Особи, які перебувають в Польщі по безвізу, що варто знати?

Новий проект щодо розширення так званого "Анти-кризового щиту" передбачає продовження законного перебування

(до 30 днів з дня закінчення епідемії). Якщо ви залишилися в Польщі 14 березня

2020 року, на основі:

- безвізового в'їзду;
- Шенгенської візи.

То після набуття юридичної сили даних нововведень:

- перебування на території Польщі протягом 30 днів з дня закінчення епідемії – буде легальним;

- можна легально виїхати з Польщі;

- для легального перебування в Польщі на термін, довший ніж 30 днів, необхідно подати заяву на дозвіл на тимчасове проживання.

У всіх випадках термін подання заяви на отримання дозволу на проживання – 30 днів з дня скасування епідеміологічного стану.

 wroclaw.pl

Коронавірус в Польщі!
Нові вказівки польського уряду набирають чинності з 1 квітня



Контактний телефон до інфекційного відділення PSSE (Повітова Санітарно-епідеміологічна Служба) у Вроцлаві: 693 900 908, (телефон працює 7 днів на тиждень, цілодобово).
Дорослі особи можуть звернутися до приймальної Воєвудського Спеціалізованого Шпиталю ім. Й. Громковського у Вроцлаві, вул. Кошарова 5 (Інфекційне відділення), тел. +48 519 338 486, у

вихідні дні: 571 356 746 (8.00-20.00)
Для дітей: Клініка Педіатрії та Інфекційних Хвороб Медичного Університету у Вроцлаві, вул. Халубінського 2-2а, тел. 71 770 31 51
Свої звернення та запитання можна керувати на інфолінію Державного Фонду Охорони Здоров'я (NFZ): 800 190 590

Coronavirus 2019-nCoV

Due to the coronavirus epidemic, the safety measures are being continued. Some of them (the closure of shopping malls, bars, restaurants and leaving the house only to go to work or a shop) are applied until April 19 but the government communications should be followed.

The obligation to cover the mouth and nose will be introduced on April 16.

Schools are closed until April 26, and the borders are closed until May 3. Depending on the situation, these restrictions may be extended.

Some of restrictions (a.o. the closure of shopping malls, bars, restaurants and leaving the house only to go to work or a shop) are applied until April 19 but the government communications should be followed.

Information in English

WroMigrant – contact details

from Monday to Friday from 8.00 to 16.00 by e-mail (wromigrant@wcrs.wroclaw.pl),

WroMigrant consultant by phone on +48 735 969 992 and +48 538 579 521

Messenger: m.me/wromigrant

The Mayor of Wrocław, Jacek Sutryk, summarises measures related to the coronavirus taken by the City on his Facebook profile every day at 18:30. The summary is also available in English on: www.wroclaw.pl/en.

Actions in Wrocław

special service related to the coronavirus in English: www.wroclaw.pl/en/coronavirus-special-service, nurseries, kindergartens and schools, tram stops and MPK vehicles are being disinfected the aid package for Wrocław entrepreneurs (a. o. real estate tax

relief, rent for PLN 1, summer gardens free of charge),

a number of matters to the Office (recruitment to schools and kindergartens, scholarship applications) can be proceeded online.

Free psychological consultations in English

Special helpline for English speakers has been established by the Municipality and Wrocław Health Centre.

tel.: 538 579 557 available

on Monday, Tuesday, Wednesday, Thursday between 9:00 and 15:00

on Friday between 15:00 and 20:00.

 wroclaw.pl

Coronavirus in Poland!
New government guidance from April



Contact to Epidemiology Ward PSSE (Sanitary-Epidemiological Station) in Wrocław:
24/7 by phone on +48 693 900 908
Adults: Izba Przyjęć Wojewódzkiego Szpitala Specjalistycznego im. J. Gromkowskiego, 5 Koszarowa Street, Wrocław (Infectious Diseases Ward), tel.: +48 519 338 486, weekdays tel.: +8 571 356

746 (from 8:00 to 20:00).
Children: Klinika Pediatrii i Chorób Infekcyjnych UM, 2-2a Chałubińskiego Street, Wrocław, tel.: +48 71 770 31 51

+48 800 190 590 – helpline of National Health Fund dedicated to proceeding in case of suspicion of being infected with coronavirus

#zostanwdomu, jednak oglądaj, słuchaj, przeżywaj, rozwijaj się



Wszyscy doskonale to wiemy – na razie zostajemy w domach. Do odwołania. To nie oznacza, że musimy rezygnować z wielu przyjemności. Mamy dla Was dobre wyjście – propozycje, a wśród nich jak nie rozstawać się z życiem kulturalnym miasta.



Działa w sieci i ma wiele ofert dla stęsknionych za koncertami, dobrymi lekturami, ciekawymi rozmowami z ludźmi kultury:

Barbara

Na FB Barbary (<https://www.facebook.com/barbarakultura/>) m.in. Akademia Miejska, czyli rozmowy Joanny Panciuchin z Michałem Dudą z Muzeum Architektury (30.04, godz. 18.00). Kwieceniowa Kuchnia dla Opornych (18.04, godz. 18.00) poświęcona będzie rozmowie o przyszłości wrocław-

skiej gastronomii w kontekście bieżących wydarzeń. Regularnie pojawiają się warsztaty Kasi Bury oraz Olgi Budzan w ramach cyklu Tektura i Papier oraz Haftujemy.

Europejska Noc Literatury

Na FB Europejskiej Nocy Literatury (<https://www.facebook.com/ENLWroclaw/>) czekają literackie rekomendacje, podpowiedzi, gdzie w sieci można znaleźć darmowe e-booki i audiobooki.



Wrocławski Teatr Lalek

W marcu teatr zainaugurował cykl

„Rodzinne niedziele z WTL-em”, przygotowany specjalnie na czas kwarantanny. W wybrane niedziele na stronie teatru (teatrlalek.wroclaw.pl/live/) można nieodpłatnie obejrzeć jeden ze spektakli.

Teatr Muzyczny Capitol

Cały czas na stronie www.teatr-capitol.pl dostępny jest spektakl „Śmierdź w górach” w reżyserii Konrada Imieli i Cezarego Studniaka – „skamerowany” w 2008 r. To dawka absurdu, uśmiechu, humoru.

Teatr Ad Spectatores

Na kanale YouTube udostępnia komedię „Kwarantanna”, której akcja rozgrywa się w 1963 r., gdy we Wrocławiu szalała epidemia ospy, a bohaterem jest dziennikarz Polskiej Kroniki Filmowej, realizujący reportaż o Służbie Bezpieczeństwa.

Opera Wrocławska

Na kanale YouTube Opera udostępnia bezpłatnie swoje spektakle. Obejrzymy m.in. „Kopciuszek” G. Rossiniego, dla dzieci jest „Pchła szachrajka”, dla fanów baletu „Wieczór polski”.

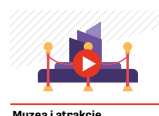

Centrum Historii Zajezdnia

Dla tych, którzy jeszcze nie zdążyli obejrzeć – genialna wystawa główna „Wrocław 1945-2016” (www.zajezdnia.org/virtual-tour/index.html) i wiele innych atrakcji.

Hydropolis

Przygotowało zadania do wykonania w domu – zabawy, ciekawostki i inspiracje. Na profilu FB (facebook.com/hydropoliswroclaw/) dowiedzie się m.in., jak wykonać środki czystości, dlaczego tak ważne jest częste mycie rąk i jak domowym sposobem sprawdzić odczyn substancji.



Narodowe Forum Muzyki

W sali koncertowej na razie cisza, ale na FB NFM-u sporo fantastycznej muzyki. Zamieszczone są transmisje i nagrania – w postaciach na fanpage'u Forum znajdziecie opisy płyt oraz link do całości nagrań w serwisie streamingowym Spotify. Wystarczy kliknąć. Na nfm.wroclaw.pl można też oglądać koncerty i materiały audio-wideo w trybie tzw. premiery.



Miejska Biblioteka Publiczna

Wiele atrakcji dla czytelników (na stronie www.biblioteka.wroc.pl), a przede wszystkim możliwość bezpłatnego korzystania z Legimi, czyli zbioru ponad 60 tysięcy e-booków i audiobooków. – Kłasyka, bestsellery, nowości, w sumie 3,5 miliona stron do czytania, a wiadomo, że my kochamy we Wrocławiu książki – zachęca do lektury prezydent Jacek Sutryk.

go.wroclaw.pl

Wrocławski Niezbędnik

Telefony alarmowe, infolinie we Wrocławiu

Bezpośrednie zagrożenie zdrowia i życia:

Numer ratunkowy: **112**
 Pogotowie Ratunkowe: **999**
 Policja: **997**
 Straż Pożarna: **998**
 Straż Miejska: **986**
 Centrum Powiadomienia Ratunkowego WOPR (numer ratunkowy nad wodą): **601100100**
 Stały dyżur Centrum Zarządzania Kryzysowego: **717702222**

Telefony awaryjne we Wrocławiu

Pogotowie energetyczne: **991**
 (połączenie bezpłatne, dostępne także z tel. komórkowych)
 Pogotowie gazowe: **992**
 Pogotowie ciepłownicze: **993**
 Pogotowie wodno-kanalizacyjne: **994**
 (czynne przez całą dobę, bez numeru kierunkowego, połączenie bezpłatne)

Infolinie we Wrocławiu

Centrum Informacji Turystycznej: **713443111**
 (PN-PT: 9.00-19.00)
 Punkt informacji dla obcokrajowców: **717724950**
 Infolinia MPK: **713217271, 713217270**
 (PN-PT: 7.00-20.00)
 Infolinia Urzędu Miejskiego Wrocławia: **717777777**

Ważne telefony – pozostałe

Widzisz dym ze spalania odpadów, zgłoś to! Telefon alarmowy: **986** (całodobowy) lub **713100646** (w godz. 07.00-14.00)
 Biuro Rzeczy Znalezionych: **713760896**
 (SR: 8.30-16.00, w pozostałe dni robocze w godz. 8.00-14.00)
 Biuro Obsługi Pasażera MPK Wrocław: **713217271**
 (PN-PT: 8.00-20.00)
 Telefoniczne centrum obsługi klienta MPWiK: **713409655**
 (SR: 8.00-17.00, w pozostałe dni robocze w godz. 8.00-15.00)
 Zgłoś awarię do ZDIUM: **713760022, 19501**
 Miejski Rzecznik Konsumentów: **717777902**
 Taxi Senior: **794123124**

REDAKCJA:

pl. Solny 14, 50-062, Wrocław, tel. + 48 71 78 35 310
www.wroclaw.pl, e-mail: redakcja@araw.pl

Redaktor naczelna
 Ewa Wapłak

Redaktor prowadząca
 Małgorzata Wieliczko

DRUK:
 ART-SERWIS
 ul. Modrzewiowa 14, 26-001 Masłów

WYDAWCA:
 Gmina Wrocław

Dystrybucja biuletynu w czasie pandemii koronawirusa

Partnerzy:

- Skłopy spożywcze
- Restauracje
- Przychodnie
- Hale Kupieckie
- Centra dietetyczne

• wok in	• Catering Na Dziecie	• Pasaż Zielińskiego
• Mania Smaku	• Masala	• Wrocławskie Centrum Zdrowia
• ZZtop - zupy i zapiekanki	• Fit-Catering	• Centrum Medyczne DOBRZYŃSKA
• Wilk Syty	• Ready for Diet	• SZPL Provita
• osiem misek	• Browar Profesja	• DOLMED
• WOO THAI Restaurant	• Hala Kupców PERŁA	• E.Leclerc
• La Maddalena	• Hala Strzegomska	• TESCO
• BTW - Białko, Tłuszcz, Węglowodany	• Centrum Handlowe GAJ	• Auchan
• Balkan Burger	• Hala Kupców Błazak II	• Carrefour
• Shrimp House	• Centrum Handlowe ARENA	• ALDI
• Pizza Station	• Hala Targowa TĘCZA	• Wrocławscy Kurierzy Rowerowi

Dziękujemy!